

INFORME 2013

Montevideo, ABRIL de 2014
Prof. Agda Alejandra López Gómez
Directora

El informe que se presenta fue elaborado por la Directora del Instituto, Prof. Agda. Alejandra López, con el apoyo de las becarias Noelia Ferreira y Viviana Rey quienes durante el año recopilaron la información que aquí se presenta. El informe fue presentado y discutido en la Comisión Directiva del Instituto. El informe constituye una Memoria Anual de las actividades desarrolladas por el Instituto durante enero-diciembre 2013.

INFORMACIÓN GENERAL

Comisión Directiva durante el año 2013 estuvo integrada por:

1. Por orden docente: Marita Pimienta y Graciela Loarche (Titulares), Elina Carril (Alternas).
2. Por orden estudiantil: Angel Ojeda (Titular) y Santiago Perdomo (Titular, quien se incorporó en noviembre).
3. Por orden egresados: no se cuenta con representante.

La CD funcionó con frecuencia semanal los días lunes de 15:30 a 18:00 horas y el último lunes de cada mes tuvo lugar la reunión ampliada de CD con coordinadores de Programas. Durante el año 2013, la Directora del Instituto o su alterna participaron de las reuniones de la Comisión de Articulación Académica.

El Instituto contó con dos becarias para las tareas de secretaría: Noelia Ferreira y Viviana Rey, la primera de ellas estuvo con licencia médica y luego con licencia maternal durante la mayor parte del año. La becaria Rey cesó en su cargo en junio de 2013 y fue contratada de acuerdo al artículo 9no de EPD en octubre de mismo año con fondos del Instituto.

Web Instituto

En el mes de noviembre se inaugura el sitio web del Instituto de Psicología de la Salud <http://www.psico.edu.uy/salud>. Desde allí se puede acceder a documentos institucionales, información sobre los Programas que se desarrollan en el Instituto, actividades de enseñanza de grado y posgrado realizadas, información sobre docentes, actividades académicas y una galería de fotografías, entre otros.

Nuevo equipamiento

Durante el 2013 recibimos los siguientes equipos para uso del Instituto. Los mismos fueron gestionados a través del Proyecto AECID Fortalecimiento UAB-UdelaR:

- 1 notebook.
- 1 cámara fotográfica Nikon COOLPIX L810
- 1 memoria formato SD HC 32 GB Clase 10
- 1 Trípode Vanguard Mod. MK p/Nikon L810
- 1 Pocket Projector 3M MP180

La CD acordó realizar una **Jornada intensiva de trabajo de todo el plantel docente** del Instituto, sumando esta figura a los plenarios que se realizan cada tres meses. La jornada tuvo lugar en el mes de julio durante los días 26 y 27 en Colonia Valdense y contó con la

participación de un número importante de integrantes del Instituto (23 de 29 docentes). La actividad se financió con recursos del Instituto. Sus objetivos fueron:

1. Fortalecer un espacio de intercambio colectivo sobre la Psicología de la Salud como campo de desarrollo académico y profesional.
2. Poner en común y discutir las líneas de interés y desarrollo académico que están implementando los/as docentes y los equipos de trabajo en el marco de sus tareas académicas en el Instituto.
3. Identificar y analizar fortalezas y debilidades en el proceso de construcción del Instituto desde la perspectiva de sus integrantes, de modo de acordar estrategias y compromisos para su potenciación.

En Anexo 1 se presenta un breve reporte sobre los resultados de la Jornada.

A continuación se presentan las principales **actividades** desarrolladas por el Instituto en materia de **enseñanza (grado y postgrado), investigación, extensión, relacionamiento y cooperación con otros servicios UdelaR y de la región, publicaciones**. Finalmente, se presenta un mapa de la situación del plantel docente del Instituto en el período enero-diciembre 2013.

ACTIVIDADES DE ENSEÑANZA

Enseñanza de grado

El Instituto de Psicología de la Salud tiene bajo su responsabilidad las siguientes unidades obligatorias del PELP 2013:

Unidades curriculares obligatorias:

- UC Articulación de Saberes II, Psicología, Género y DDHH

Encargado: Prof. Tit. Víctor Giorgi

- UC Psicología del Desarrollo

Encargada: Prof. Agda. Marita Pimienta

- UC Psicología y Salud

Encargado: Prof. Agdo. Luis Giménez

- UC Articulación de Saberes IV, Estado, Sociedad y Políticas Públicas

Encargado: Prof. Adj. Eduardo Viera

- La UC Diseño de Proyectos es compartida por Instituto de Psicología de la Salud (Graciela Loarche), Instituto de Psicología, Educación y Desarrollo humano (Leonardo Peluso), Instituto de Psicología Social (Silvia Franco), Instituto de Psicología Clínica (Adriana Cristóforo)
- La UC Ética y Deontología es compartida por los cinco Institutos. Participa la Prof. Agda. Alejandra López en nombre del Instituto de Ps de la Salud.

Seminarios Optativos, pasantías y proyectos

Módulo Articulación de Saberes:

- Seguridad ciudadana y género. Docente: Anabel Beniscelli (5° semestre)
- Adolescencia: derechos civiles, políticos, sexuales y reproductivos. Docente: Rossana Blanco (5° semestre)
- Políticas Públicas, subjetividad y psicología. Docente: Susana Canfield (5° semestre)
- Sexualidades, género y diversidad. Docente: Pablo López (5° – 6° semestre)
- Psicología Forense y Derechos Humanos. Docente: Gabriela Russo (5° semestre)
- Derechos de Infancia y praxis psicológica. Docente: Víctor Giorgi (5° semestre)
- Derecho a la ciudad e inseguridad en Latinoamérica. Una mirada desde la psicología política latinoamericana. Docente: Eduardo Viera (5° semestre)
- Criminalidad y control social. Docente: Rolando Arbesún (7° – 8° semestre)
- Salud reproductiva y subjetividad. Campo de práctica del Psicólogo. Docente: Elina Carril (7° semestre)
- Políticas Públicas de infancia en el Uruguay: la formación de recursos humanos, desafíos y debates actuales. Docente: Daniel Parafita (8° semestre)
- Condiciones de Trabajo y Salud. Docente: Cristina Levaggi (7° semestre)

Modulo Metodológico:

- El Cuidado Humano. Docente: Daniel Conde (6° semestre)
- Modalidades de Intervención en Violencia Basada en Género. Docente: Aracelis Delgado (7° semestre)
- Investigación en género y salud sexual y reproductiva: herramientas teórico-metodológicas. Docente: Alejandra López (7° semestre)
- Psicología en Desastres y Emergencias. Docente: Natalia De Ávila (8° semestre)

Módulo Psicología:

- Niños y escuela: entre los encuentros y des-encuentros. Docente: Noelia Di Gregorio (6° semestre)
- El Niño y su entorno en los Primeros Tiempos del Desarrollo. Un enfoque evolutivo y de derecho. Docente: Déborah Vitureira (6° - 7° semestre)
- Emociones y Salud: experiencias de Payasos de Hospital. Docente: Ma. Eugenia Panizza (7° semestre)
- Trayectorias juveniles: los desafíos del acceso a la formación universitaria. Docente: Marita Pimienta (7° semestre)
- La participación social en la reforma de la salud. Docente: Luis Giménez (7° semestre)
- Psicología en emergencias y desastres. Docente: Graciela Loarche (7° semestre)
- Políticas Públicas de Infancia en el Uruguay: la formación de recursos humanos, desafíos y debates actuales. Docente: Daniel Parafita (7° semestre)
- El enfoque de derechos en la atención a la infancia y adolescencia en el marco del cambio del modelo de atención en salud. Docente: Zulema Suárez (7° semestre)

Pasantías y Proyectos:

- Pasantía: Salud sexual y reproductiva en adolescentes. Docente: Mónica Cortazar (Anual: 5° y 6° semestre)
- Pasantía: Implementación de la pesquisa sobre Violencia Doméstica en los servicios clínicos de la Facultad de Odontología – Udelar (Anual: 5° y 6° semestre)
- Pasantía: Atención integral a la Familia- Enfoque en primera infancia. Docente: Natalia De Ávila (Anual: 5° y 6° semestre)
- Proyecto: Valoración del impacto vital en siniestros de tránsito en Uruguay. Docentes: Alejandra Arias, Graciela Loarche. (Anual: 5° y 6° semestre)
- Pasantía: Atención psicológica a niños y niñas desde la perspectiva de derechos. Docente: Graciela Dilacio (Anual: 7° y 8° semestre)
- Pasantía: Atención Psicológica a niños y niñas desde la perspectiva de derechos. Docente: Sara Vilacoba (Anual: 7° y 8° semestre)
- Pasantía: Abordajes grupales con trabajadores de la salud pública. Docente: Martha Nilson (Anual: 7° y 8° semestre)
- Pasantía: Espacio de encuentro creativo, espacio adolescente y grupos de adultos de referencia. Docente: Noelia Di Gregorio (Anual: 7° y 8° semestre). Compartida con Instituto de Psicología Clínica e Instituto de Psicología Social.
- Pasantía: Modalidades de Intervención en Violencia Basada en Género. Docente: Aracelis Delgado (8° semestre)
- Pasantía: Trabajo psicológico con personas afectadas por terrorismo de Estado. Docente: Ma. Celia Robaina (8° semestre)
- Pasantía: Valoración del impacto subjetivo en víctimas de violencia y delitos. Docente: Gabriela Russo (8° semestre)

Participación en UC básicas a cargo de otros institutos

- Alejandra López y Elina Carril: Métodos y técnicas cualitativas. Encargada de la UC: Karina Boggio (Instituto de Fundamentos y Métodos en Psicología)
- Ma. Eugenia Panizza: Herramientas para el trabajo intelectual. Encargado de la UC: Paribanú Freitas (Instituto de Fundamentos y Métodos en Psicología)
- Natalia De Ávila: Métodos y Herramientas orientadas a la Extensión. Encargada de la UC: Prof. Agda. Gabriela Etchebehere (Instituto de Educación y Desarrollo Humano)

Tutoría Trabajo Final de Grado PELP 2013:

Lista de Tutores

Programa: Género, Salud reproductiva y Sexualidades:

- Elina Carril: Líneas temáticas: Salud reproductiva. Género y subjetividad. Clínica y teoría psicoanalítica. Intervenciones clínicas. Intervenciones en salud reproductiva. Violencia basada en género/ Violencia doméstica

- Alejandra López: Líneas temáticas: estudios de género aplicados a la salud y a las políticas de salud. Sexualidad y reproducción. Salud sexual y reproductiva. Derechos sexuales y derechos reproductivos. Servicios de salud y salud sexual y reproductiva.
- Pablo López: Líneas temáticas: Sexualidad, género, diversidad. Políticas Públicas. Políticas Educativas.

Programa: Psicología y Derechos Humanos:

- Víctor Giorgi: Líneas temáticas: Políticas Públicas y derechos del niño. Salud y derechos de la infancia y la adolescencia
- Graciela Dilacio: Líneas temáticas: temáticas relacionadas a la infancia (clínica comunitaria, derechos de infancia)
- Daniel Conde: Líneas temáticas: DDHH. Instituciones Educativas. Infancia. Políticas Públicas. Sistema Nacional de Cuidados
- Eduardo Viera: Líneas temáticas: Intervención psicosocial con grupos. Instituciones. Comunidades. Producción de subjetividades y subjetividades desde una lectura psicopolítica. Psicología política y políticas de la psicología. Psicología de la liberación, pensamiento crítico y emancipaciones (Rebellato, Carrasco, Zibechi). Derecho a la ciudad; urbanizaciones y subjetividad; inseguridad, inseguridades y "sensación de inseguridad". Cuestión social y políticas públicas.

Programa: Desarrollo Psicológico y Psicología Evolutiva:

- Marita Pimienta: Líneas Temáticas: Desarrollo afectivo sexual y cognitivo de primera infancia, adolescencia y juventud. El eje salud-enfermedad en el proceso de desarrollo. Formación universitaria, características de estudiantes de ingreso a Psicología.
- Daniela Díaz: Líneas Temáticas: Aprendizaje y desarrollo. Educación rural y desarrollo cognitivo en niños y adolescentes. Aprendizaje y currículum. Desarrollo cognitivo y enfoque sociocultural.
- Sara Vilacoba: Líneas Temáticas: Clínica en la Comunidad.

Programa: Concepciones, determinantes y políticas de salud:

- Luis Giménez: Líneas Temáticas: Participación y salud. Intervenciones socio comunitarias. Políticas en drogas. Intervenciones comunitarias en problemas vinculados al uso de drogas.
- Graciela Loarche: Líneas Temáticas: Psicología en emergencias sociales y desastres. Gestión integral del riesgo en emergencias sociales y desastres. Psicología, salud y medio ambiente. Valoración del impacto vital y Psicoterapia del trauma, culpa y duelo en personas que han atravesado situaciones extremas. Intervenciones psicosociales y comunitarias.
- Alejandra Arias: Líneas Temáticas: Accesibilidad a la atención a la Salud. Salud y derecho de infancia y la adolescencia. Políticas sociales en salud para niños/as y adolescentes.

- Daniel Parafita: Líneas Temáticas: Políticas Sociales y Psicología. Políticas Sociales de Infancia. Derechos de Infancia y Políticas Públicas. Políticas Sociales, Desarrollo Humano y Determinantes Sociales de la Salud.

Lecturas Públicas TFG 2013

Entre los días 16 y 17 de septiembre de 2013 se realizaron las primeras lecturas públicas de los Trabajos Finales de Grado de Facultad de Psicología. Dos de ellas fueron tutorados por docentes del Instituto.

Estudiante: Marcela Vico

Título del Trabajo: "Pensando la inclusión escolar de niños/as con discapacidad".

Docente Tutor: María J. Pimienta

Docente revisor: Daniela Díaz

Fecha: 17 de Setiembre 2013

Hora: 11:00 hs

Lugar: Salón 7 (Facultad de Psicología)

Estudiante: Magdalena Piedrabuena

Título del Trabajo: "Representaciones en los actores escolares acerca de la inclusión de las ceibalitas en los procesos de aprendizajes de los niños y niñas de la Escuela N° 54 de Berrondo (Florida)".

Docente Tutor: Daniela Díaz

Docente revisor: María J. Pimienta

Fecha: 17 de Setiembre 2013

Hora: 12:30 hs

Lugar: Salón 9 (Facultad de Psicología)

El día 9 de diciembre, a partir de las 10:00 hs, en el Salón 10 de Facultad de Psicología, se realizaron las lecturas públicas de los Trabajos Finales de Grado que han sido tutorados por docentes del Instituto de Psicología de la Salud, correspondientes al período de diciembre 2013.

Programa:

10:00 hs.

Estudiante: Federico Caetano Grau

Título del Trabajo: "Un nuevo despertar de lo público en el país del fútbol. Politicidad y juventud en la era de la tecno-sociabilidad: el caso de Brasil"

Docente Tutor: Eduardo Viera

Docente revisor: Luis Giménez

11:00 hs.

Estudiante: Anaclara Falco

Título del Trabajo: " Criminalización de la pobreza. Miradas y posibilidades de acción desde la Psicología de la Liberación"

Docente Tutor: Eduardo Viera

Docente revisor: Sylvia Montañez

12:00 hs.

Estudiante: Mariana Ortiz

Título del Trabajo: "Contexto familiar y rendimiento escolar"

Docente Tutor: Graciela Dilacio

Docente revisor: Sara Vilacoba

13:00 hs.

Estudiante: Valentina Vila Miralles

Título del Trabajo: "Vínculo madre-hijo: desde la dependencia absoluta hasta la independencia"

Docente Tutor: Sara Vilacoba

Docente revisor: Graciela Dilacio

14:00 hs.

Estudiante: Silvana Fontoura

Título del Trabajo: "Maternidades: entre la falta y el deseo, el hijo"

Docente Tutor: Sara Vilacoba

Docente revisor: Graciela Dilacio

16:30 hs.

Estudiante: Beatriz Buksman

Título del Trabajo: "Tensiones. Reflexiones sobre una intervención en el ámbito educativo"

Docente Tutor: Daniel Conde

Docente revisor: Daniela Díaz

17:30 hs.

Estudiante: Paula Espinosa

Título del Trabajo: "La contratransferencia como herramienta de trabajo con niños/as en un contexto comunitario"

Docente Tutor: Victor Giorgi

Docente revisor: Sara Vilacoba

18:30 hs.

Estudiante: Federico González

Título del Trabajo: "Construcción de la subjetividad en adolescentes en conflicto con la ley"

Docente Tutor: Víctor Giorgi

Docente revisor: Daniel Conde

19:30 hs.

Estudiante: Soledad Rowinsky

Título del Trabajo: "Mas vale prevenir que curar. Abuso sexual a menores: prevención en la escuela"

Docente Tutor: Daniel Conde

Docente revisor: Víctor Giorgi

20:30 hs.

Estudiante: Karina Gonzalez Campos

Título del Trabajo: "Manifestaciones de la violencia ¿Qué propone el Mapa de Ruta Escolar?"

Docente Tutor: Víctor Giorgi

Docente revisor: Graciela Dilacio

El día 11 de diciembre a las 10:00 hs, en Salón 5 de Facultad de Psicología se realizó la lectura pública de la estudiante María Luisa Ituarte.

Título del Trabajo: "Proyecto de investigación: Factores subjetivos y sociales vinculados con la decisión de abortar en mujeres adolescentes"

Docente Tutor: Alejandra López

Docente revisor: Elina Carril

La carga horaria del plantel docente del Instituto destinada a la enseñanza de grado se presenta en el Anexo 2 de este informe. En el caso de las tutorías de grado, se tomó como criterio considerar un ficto de una hora dedicada a esta tarea en el caso de docentes tutores. Más allá de los cálculos numéricos sobre el promedio anual de horas - aula que cumple cada docente, el cual -como puede apreciarse- cubrió la exigencia institucional de 4,5 horas promedio anual, importa señalar que siendo el Instituto con menor número de docentes y menor monto global de horas docentes de la Facultad, éste sostiene de manera exclusiva un importante número de unidades curriculares obligatorias junto a la oferta de optativas que realizó en 2013.

Comisión Evaluación Instituto de Psicología de la Salud

La CD del Instituto definió la creación de un grupo de trabajo sobre evaluación de los cursos dictados en el PELP 2013 a cargo del Instituto. Esta comisión está integrada por Prof. Agdo. Luis Giménez, Prof. Adj. Alejandra Arias, Prof. Adj. Daniela Díaz quienes elaboraron un formulario de evaluación de los seminarios optativos destinado a los estudiantes que participaron en ellos. A su vez, en el marco de la implementación del nuevo Plan de Estudios se conforma el Grupo de Trabajo sobre la Enseñanza de Grado, integrado por docentes de cada uno de los Institutos y Centros de Facultad de Psicología. Por el Instituto de Psicología de la Salud participa Luis Giménez.

El Programa de Practicantado en Servicios de la Administración de Servicios de Salud del Estado (Convenio ASSE – Facultad de Psicología) cuenta con el Prof. Agdo Luis Giménez (Instituto de Psicología de la Salud) como uno de sus coordinadores.

Incorporación de estudiantes de grado en programas y proyectos: Durante el año 2013 se incorporaron estudiantes de grado en los programas y proyectos del Instituto en un

número superior a 10 estudiantes. La inclusión de estudiantes de grado se valoró muy positivamente tanto por los estudiantes como por los docentes referentes.

Plan IPUR 88

Docentes Referentes Plan 88:

Prof. Adj. Alejandra Arias - Aspectos Psicológicos de la Atención Sanitaria (APAS)

Prof. Adj. Daniela Díaz - Psicología Evolutiva

Prof. Adj. Daniel Parafita - Niveles de Atención en Salud (NAS)

Enseñanza de Posgrado y Educación Permanente.

Se realizó una importante oferta de cursos de posgrado durante 2013:

- Intervenciones psico-sociales para fomentar la resiliencia comunitaria ante emergencias masivas (15 hs). Docentes: Leo Wolmer y Graciela Loarche. Fecha: 6 al 9 de mayo de 2013. Destinatarios: Maestrandos, Psicólogos y egresados universitarios de otras disciplinas que acrediten experiencia de trabajo en la temática. Estudiantes avanzados con formación curricular en psicología en emergencias y desastres. Cupos: 15.
- La Escuela pública y los equipos psicosociales en el Uruguay (24 hs) Docente: Daniel Conde. Fecha: 6 de mayo al 22 de julio de 2013. Destinatarios: Estudiantes avanzados de grado en Psicología y Magisterio, maestros, psicólogos y trabajadores sociales. Cupos: 40.
- Psicología de la Liberación (15 hs). Docente: Eduardo Viera. Fecha: 16 de mayo al 20 de junio de 2013. Destinatarios: Estudiantes avanzados y egresados de Psicología y otras disciplinas, miembros de la sociedad civil y organizaciones sociales. Cupos: 25.
- Contribuciones de la Psicología de la Salud al trabajo con adolescentes en el primer nivel de atención desde una perspectiva de derechos. Encuentros y desencuentros (16 hs). Docente: Alejandra Arias. Fecha: 24 de mayo al 12 de julio de 2013. Destinatarios: Estudiantes avanzados de la licenciatura de Psicología, profesionales del área salud y ciencias sociales, técnicos que trabajen con población adolescente. Cupos: 20
- Investigación cualitativa en instituciones educativas. Aproximación metodológica (Maldonado) (15 hs). Docentes: Marita Pimienta y Daniela Díaz. Fecha: 9 y 10 de agosto de 2013. Destinatarios: Profesionales de la educación (psicólogos, asistentes sociales, docentes, educadores, técnicos en general). Cupos: 25
- Investigación cualitativa en instituciones educativas. Aproximación metodológica (Lavalleja) (15 hs). Docentes: Marita Pimienta y Daniela Díaz. Fecha: 19 y 20 de julio de 2013. Profesionales de la educación (psicólogos, asistentes sociales, docentes, educadores, técnicos en general). Cupos: 25.
- Dinámicas sociales e impactos subjetivos y subjetivos. El Derecho a la Ciudad como herramienta posible de inclusión social (15 hs). Docentes: Francisco Eiroa y Eduardo Viera. Fecha: 12, 14, 21, 28 de agosto y 4 de setiembre de 2013.

Destinatarios: Estudiantes de Maestría, egresados recientes, estudiantes de formación permanente y estudiantes avanzados. Cupos: 25.

- Psicología Política Latinoamericana (15 hs). Docente: Eduardo Viera. Fecha: 22 de agosto al 26 de setiembre de 2013. Destinatarios: Estudiantes avanzados y egresados de Psicología y otras disciplinas, miembros de la sociedad civil y organizaciones sociales. Cupos: 25.
- Salud y diversidad sexual (24 hs). Curso de Formación Permanente interservicios organizado entre Facultad de Psicología, Facultad de Medicina, RAP-ASSE, MSP, UNFPA y Colectivo Ovejas Negras. Docentes: Facultad de Medicina: Dra. Susana Cabrera, Dra. Alicia Sosa, Dra. Zaida Arteta, Dra. Karina Roselli, Dr. Raúl Cepellini. Facultad de Psicología: Lic. Elina Carril, Lic. Mauricio Clavero, Lic. Mariela Andina, Lic. Pablo López. Colectivo Ovejas Negras: Lic. Valeria Rubino, Lic. Florencia Forrissi, Lic. Nestor Rodríguez. ASSE: Dr. Pablo Areany. UNFPA: Mg. Valeria Ramos. Fecha: octubre - noviembre 2013. Destinatarios: Profesionales, estudiantes de posgrados relacionados con la salud. Cupos: 30.
- El trabajo con niños y adolescentes en el primer nivel de atención (8 hs). Docente: Dr. Martín De Lellis. Fecha: 24 y 25 de octubre de 2013. Destinatarios: Psicólogos y egresados universitarios de otras disciplinas del Área salud. Estudiantes avanzados de Psicología con formación en Psicología de la Salud. Cupos: 30.

Cursos de Maestría 2013:

- Construcción de la Investigación - Troncal Común. Docente: Alejandra López Gómez y María Eugenia Panizza. Octubre 2013.
- Taller de Escritura de Tesis (Maestría Psicología Clínica). Docente: Daniela Díaz.

Participación en Escuela de Verano (Facultad de Psicología)

Participación en el Comité Organizador:

Edición 2013: Pablo López.

Edición 2014: Ma. Eugenia Panizza.

Participación en la Primera Escuela de Gobierno en Salud Pública (OPS-OMS, MSP, ASSE, BPS y UDELAR). 30 de agosto al 26 de octubre de 2013.

Eduardo Viera integró el equipo de tutores y Luis Giménez participó de la Escuela en calidad de estudiante. Alejandra López participó en calidad de docente con el dictado de una clase sobre Desigualdades sociales y salud, género y etnia.

Convocatorias CSE. Fondo concursable

Innovación educativa:

“Propuesta de Diversificación de modalidades para el curso Psicología del desarrollo de la Licenciatura en Psicología”. Equipo: María J. Pimienta, Daniela Díaz, Noelia Di Gregorio y Déborah Viturera. Aprobado y financiado.

Elaboración de Manuales Didácticos para la Enseñanza de Grado:

“Manual Básico para la Unidad Curricular Psicología y Salud”. Responsable: Prof. Agdo. Luis Giménez. Equipo: Alejandra Arias, Daniel Parafita, Mónica Cortázar, María Eugenia Panizza, Natalia De Avila, Cristina Levaggi, Zulema Suárez.

Postulación a Programa de Apoyo a Recursos Humanos: “Apoyo a la formación en Postgrados en el exterior CSE” segunda convocatoria 2013. Aprobado y Financiado María J. Pimienta Julio 2013.

Postulación a Programa de Apoyo a Recursos Humanos: “Apoyo a la formación en Postgrados en el exterior CSE” tercera convocatoria 2013. Aprobado y Financiado María J. Pimienta Diciembre 2013.

Postulación a Programa de Apoyo a Recursos Humanos: “Apoyo a la formación en Postgrados en el exterior CSE” tercera convocatoria 2013. Aprobado y Financiado Pablo López Diciembre 2013.

ACTIVIDADES DE EXTENSIÓN

- Grupo de trabajo Interdisciplinario sobre Gestión Integral del Riesgo (GGIR), CSEAM. (2008 a la fecha). Función: Coordinación. *Sistema Nacional de Emergencias. Presidencia de la República. (2009 a la fecha). Responsable: Graciela Loarche
- Actividades comunitarias en el marco del convenio con el Area de Genero de la Intendencia de Canelones. Responsable: Elina Carril
- Elaboración de la propuesta de Sistema de Registro e Información en Violencia de Género en el Departamento de Canelones, en el marco del convenio con el Area de Género de la IC. Responsable: Alejandra López
- Proyecto para el Fortalecimiento de las Trayectorias Integrales 2013-2014 (CSEAM) Abordaje integral de la Violencia Basada en género en Toledo: Intervención con el colectivo Unidas se Puede en acciones de promoción de modos de relacionamiento no violento. Responsable: Anabel Beniscelli.
- Actividades en el marco del convenio con el Programa Uruguay Crece Contigo en conjunto con docentes del Instituto de Psicología, Educación y Desarrollo Humano. Responsables: Alejandra López, Graciela Loarche, Alejandra Arias.
- Talleres para padres en Centros de INAU. En el marco de la Pasantía “El juego y la recreación en algunos sectores de la población de INAU”. María Pimienta (4

estudiantes) talleres y Coordinación en Clubes de Niños. Ayudante Noelia Di Gregorio.

- Plan Operativo local sobre ESCNNA para docentes, técnicos y organizaciones sociales, junto a docentes de Facultad de Ciencias Sociales y Facultad de Derecho, Responsable: Graciela Dilacio y Víctor Giorgi
- Actividades en el marco del convenio con el Area de Genero de la Intendencia de Maldonado. Responsable: Pablo López
- Actividades de promoción de derechos de las mujeres y salud en acuerdo con Comisión de Género del Municipio B de Montevideo.
- Jornadas para docentes. Panelistas en el V Encuentro del Departamento de Psicología del Consejo de Formación en Educación. Nombre de la exposición: "Debates contemporáneos sobre infancia y adolescencia". Pimienta, Díaz –IPES. Noviembre 2013.
- "Para cuales adolescentes educamos". Prof. Adj. Daniela Díaz. Educación Secundaria- Liceo de Chuy, octubre 2013.

Convocatorias CSEAM: Fondos concursables

- Proyecto para el Fortalecimiento de las Trayectorias Integrales 2013-2014 (CSEAM) Abordaje integral de la Violencia Basada en género en Toledo: Intervención con el colectivo Unidas se Puede en acciones de promoción de modos de relacionamiento no violento. Responsable: Anabel Beniscelli. Aprobado

Participación en Congreso Extenso 2013:

En el marco del Congreso Extenso 2013, organizado por el Grupo Universidades de Montevideo, el Programa Concepciones, determinantes y políticas en salud del Instituto, participó en la moderación de 8 mesas del Eje Salud, que se desarrollaron los días 6 y 7 de noviembre de 2013. Tarea para la cual también se integraron estudiantes de grado, a través de un proyecto de cooperación.

En el marco del Congreso, el jueves 7/11 se realizó un reconocimiento a la experiencia y trayectoria de la Red de Trabajadores Comunitarios de Salud.

ACTIVIDADES DE INVESTIGACION

1. Se inició el proceso de registro de Grupos de Investigación en las fichas de vinculación de CSIC. El Instituto cuenta con dos grupos de investigación consolidados y dos grupos de reciente creación. Este es un aspecto central a fortalecer en el plan de desarrollo de la investigación que se propone el Instituto.
2. El Consejo designa a Alejandra López como integrante de la Comisión de Investigación de Facultad de Psicología, marzo 2013. La docente es una de las responsables de la coordinación del Proyecto Fase B: Fomento a la calidad de la investigación en Facultad de Psicología, financiado por CSIC (2009-2014).

Proyectos de investigación en curso financiados

- Proyecto I +D: La respuesta del sector salud frente a la violencia contra las mujeres. Significados y opiniones de los profesionales de la salud y las usuarias de Montevideo y Canelones. Aprobado. Responsable. Elina Carril.

Proyectos de Investigación presentados a fondos concursables.

Iniciación a la investigación CSIC:

“Percepciones y significados acerca de la violencia entre pares desde la perspectiva de los adolescentes que cursan la enseñanza media básica”. Responsable: Noelia Di Gregorio.

“Ciudadanía adolescente y derechos civiles y políticos en Uruguay. El Programa Ciudadanía, Participación y Cultura del Instituto Nacional de la Juventud”. Responsable: Rossana Blanco.

“Evaluación del estrés laboral en estudiantes de internado de Medicina (UdelaR)”. Responsable: María Eugenia Panizza.

“Aproximación al problema de la trata de personas con fines de explotación sexual en Uruguay: Salto, Paysandú, Soriano, Colonia” Responsable: Anabel Beniscelli.

“Producciones de sentido acerca del riesgo en zonas inundables de Salto” Responsables: Fernanda López y Florencia Yacobucci (con tutoría de Eduardo Viera)

“Los varones y la escuela: La exclusión escolar en secundaria desde una perspectiva de género y masculinidad”. Responsable: Pablo López. APROBADO Y FINANCIADO

Proyectos orientados a la inclusión social:

“Efectiva inclusión social en población relocalizada y relocalizable del asentamiento irregular de Montevideo 'la cantera de los presos' ”. Responsable: Eduardo Viera.

FORMACIÓN DE RECURSOS HUMANOS DEL INSTITUTO

Tesis de Maestría

Finalizada: Finalizada: “Carta Mundial por el derecho a la ciudad. El derecho a la ciudad como herramienta de inclusión social en las ciudades de México D.F y San Pablo”. Eduardo Viera. (Maestría en Ciencias Humanas, opción Estudios Latinoamericanos. Facultad de Humanidades y Ciencias de la Educación. Universidad de la República)

Proyectos de tesis aprobados y en desarrollo

- “Participación infantil en centros educativos”. Daniel Conde. (Maestría en Derechos de Infancia y Políticas Públicas).
- “Factores psicosociales que inciden en la accesibilidad en el control pre-natal en mujeres usuarias de ASSE”. Mónica Cortázar (Maestría en Salud Mental, Facultad de Enfermería, UR).
- “Representaciones acerca de los niños y adolescentes en situación de pobreza, en el marco de las políticas públicas asistenciales”. Daniel Parafita (Maestría en Derechos de Infancia y Políticas Públicas).

- “Análisis de la incidencia de la accesibilidad simbólica en la atención que brindan los funcionarios no profesionales del Hospital Pereira Rossel desde un enfoque de derechos”. Zulema Suárez. (Maestría en Derechos de Infancia y Políticas Públicas).
- “Impacto del enfoque de derechos en los profesionales que trabajan en el primer nivel de atención en salud con adolescentes y jóvenes a partir de la implementación del SNIS”. Alejandra Arias. (Maestría en Derechos de Infancia y Políticas Públicas).
- “Impacto vital en situaciones de trauma colectivo. El caso de la ciudad de Young”. Graciela Loarche (Maestría Psicología Social).
- “Ex presas y presos políticos en Uruguay: análisis de procesos psicoterapéuticos y reparación, en contexto de búsqueda de justicia, tres décadas después de los hechos”. María Celia Robaina (Maestría Psicología Clínica).
- “Violencia basada en Género”. Aracelis Delgado. (Maestría en Salud Mental, F. Enfermería, UdelaR)
- Maestría “Derechos de Infancia y Políticas Públicas”. Cohorte 2011. Entre el mes de julio a noviembre he cursado: módulo 3, 4, 5 y Taller de Tesis. Déborah Vitreira.
- Maestría en Derechos de Infancia y Políticas Públicas. Cohorte 2011. Facultad de Psicología, Universidad de la República. (Maestría coordinada por Facultad de Psicología, Facultad de Ciencias Sociales, Facultad de Derecho, Facultad de Medicina). Trabajos Aprobados: Modulo 1, Modulo 2, Seminario Metodología de la Investigación. Noelia Di Gregorio.
- Maestría en Derechos de Infancia y Políticas Públicas. Cohorte 2011. Rossana Blanco.
- Maestría en Psicología Social, Rolando Arbesún. Tesis sobre Criminalidad.

Tesis doctorales en desarrollo

- Pablo López (2011), Doctorado en Educación, Universidad Nacional de Entre Ríos, Facultad de Ciencias de la Educación.
- Alejandra López Gómez (2011), Doctorado en Ciencias Sociales, Facultad de Ciencias Sociales, UBA; Argentina.
- Marita Pimienta (2013), Doctorado en Educación, Universidad Nacional de Entre Ríos, Facultad de Ciencias de la Educación.
- Luis Giménez (2013), Doctorado en Estudios Sociales de América Latina. Centro de Estudios Avanzados -Universidad Nacional de Córdoba.
- Eduardo Viera (2013), Doctorado en Psicología de la Universidad de San Luis, Argentina.

Tutores de tesis de Maestría

- Prof. Víctor Giorgi: Maria Celia Robaina (Maestría en Psicología Clínica).

- Prof. Adj. Alejandra López Gómez: Sabrina Rossi (Maestría en Psicología Social); Vanessa Bogliacino (Maestría en Psicología Clínica); Iliana Troche (Maestría en Psicología Clínica); Carolina Farías (Maestría en Psicología Social), Manira Correa (Maestría en Psicología Social), Adriana Blas (Maestría en Psicología Clínica). Además es directora de tesis de Maestría sobre Género y Políticas Públicas de FLACSO, Leticia Benedet “Educación Sexual en Uruguay” y de Aracelis Delgado, Maestría en Salud Mental (Facultad de Enfermería, UdelaR).
- Prof. Ag. Marita Pimienta: Rossana Ferrese (Maestría Psicología y Educación), Alejandra Bentancor (Maestría en Psicología Social).
- Prof. Adj. Elina Carril: Sebastián Llosa- Cohorte 2013- Maestría en Psicología Clínica, Carolina Ripoll - Cohorte 2013 - Maestría en Psicología Clínica, Gabriela Cancela - Cohorte 2013 - Maestría en Psicología Social, Gonzalo Corbo - Cohorte 2009 - Maestría en Psicología Clínica.

Total de Tesis con dirección de tesis de profesores del Instituto de Psicología de la Salud: 15 de estudiantes Maestrías. A esta lista deben sumarse los directores académicos quienes superan el número de tutores en el Instituto.

Integrantes del Sistema Nacional de Investigadores (SNI-ANII).

- Alejandra López Gómez (Investigadora activa, Nivel I, desde marzo 2009).

ACTIVIDADES ORGANIZADAS POR EL INSTITUTO

Actividad: Taller Aborto Legal: desafíos para la intervención psicológica

Fecha: 6 de abril de 9:00 a 13:00 hs.

Organiza: Instituto Psicología de la Salud. Programa Género, Sexualidades y Salud Reproductiva.

Dirigido a: Profesionales psicólogos/as, pasantes y residentes en Psicología, que se desempeñan en servicios de salud públicos o privados, programas sociales, instituciones educativas, etc.

Actividad: Reunión informativa: Tutoría trabajo final de grado

Fecha: 16 de abril de 20:30 a 21:00 hs.

Organiza: Instituto Psicología de la Salud.

Dirigido a: Estudiantes en condiciones de realizar su trabajo final de grado.

Actividad: “Payasos y Salud: la potencia del encuentro”

Fecha: 19 de abril de 14 a 20 hs. ACTO-Grupo de Investigación (Herramientas del Payaso para la Salud)

Organiza: Instituto Psicología de la Salud.

Jornada abierta con entrega de certificados.

Actividad: Taller “Experiencia intensiva de Payasería-Clown para Psicólogos”.

Docente invitado: Santiago Harris.

Fecha: 27 de abril.

Organiza: Programa Concepciones, Determinantes y Políticas en Salud. Instituto de Psicología de la Salud.

Dirigido a: Psicólogos, estudiantes y profesionales de la salud. Actividad con inscripción previa. Cupos limitados.

Actividad: “Psicología de las catástrofes: aspectos educativos-preventivos, sistémicos, organizativos y clínicos”

Expone: Leo Wolmer

Fecha: 9 de mayo, 19:30 horas.

Organiza: Instituto de Psicología de la Salud (Programa Concepciones, Determinantes y Políticas de Salud). Instituto de Psicología, Educación y Desarrollo Humano.

Entrada libre.

Actividad: “Estrategia para un abordaje preventivo de la violencia de Género: aportes de los estudios de masculinidad e intervenciones con varones”

Expone: Carlos Güida

Fecha: 6 de junio de 2013 – 15:00 a 17:00 hs

Organiza: Instituto de Psicología de la Salud (Programa Género, Salud Reproductiva y Sexualidades). Facultad de Psicología UdelaR.

Área de Género y Equidad de la Intendencia de Canelones.

Entrada libre.

Actividad: Conferencia: “Impacto del cambio y crisis sociales en la salud y el bienestar”

Expone: Dr. Francisco José Eiroa

Fecha: 8 de agosto, 18:00 hs

Organiza: Instituto de Psicología de la Salud.

Entrada libre.

Actividad: “Ni ahí con la violencia”

Expone: Prof. Luis Leopold, Dr. Marcos Carámbula, Prof. Yamandú Orsi, Lic. Aracelis Delgado, Lic. Carina Pérez. Coordina: Prof. Adj. Elina Carril.

Fecha: 11 de setiembre, 16 hs.

Organiza: Instituto de Psicología de la Salud. Programa de Género, Salud Reproductiva y Sexualidades/ Seminario “Modalidades de Intervención en Violencia basada en Género/ Área de Género y Equidad de la Intendencia de Canelones.

Entrada libre.

Actividad: Desafíos Bioéticos en el contexto actual. Disparador de la instancia de trabajo: extracto de la película “21 gramos”.

Fecha: 30 de setiembre, 18:30 hs.

Organiza: Instituto de Psicología de la Salud (Curso "Articulación de Saber IV") - Facultad de Psicología Red de Bioética de la Universidad de la República.

Entrada libre.

Actividad: Desafíos Bioéticos en el contexto actual. Disparador de la instancia de trabajo: extracto de la película “La piel que habito”.

Fecha: 3 de octubre, 11:00 hs.

Organiza: Instituto de Psicología de la Salud (Curso "Articulación de Saber IV") - Facultad de Psicología Red de Bioética de la Universidad de la República.

Entrada libre.

Actividad: Mesa Redonda: Abordaje Adolescente en el primer nivel de atención: Aciertos y desafíos.

Expone: Prof. Adj. Psic. Alejandra Arias, Ayd. Psic. Zulema Suárez, Obst. Marisa Figuerola, Mag. Psic. Susana Rudolf y el Dr. Psic. Martín De Lellis. Coordinación general: Prof. Agdo. Psic. Luis Giménez.

Fecha: 23 de octubre, 18 hs.

Organiza: Br. Soledad Ramos, Br. Andrea Sánchez, Br. Sonaly Da Silva (en el marco de una propuesta de Cooperación Institucional)

Entrada libre con entrega de certificados.

Actividad: Un nuevo rol para el ejercicio profesional del psicólogo en el primer nivel de atención.

Expone: Prof. Martín De Lellis.

Fecha: 24 de octubre, 18 hs

Organiza: Instituto Psicología de la Salud / APEX.

Entrada libre.

Actividad: Masculinidades y violencia de género. Desafíos para la atención de la salud.

Expone: Carlos Güida

Fecha: 20 de noviembre de 2013 – 10:00 a 13:00 hs

Organiza: Instituto de Psicología de la Salud (Programa Género, Salud Reproductiva y Sexualidades). Facultad de Psicología UdelaR.

Área de Género y Equidad de la Intendencia de Canelones.

Entrada libre.

Actividad: Taller: “La risa es cosa seria”

Participan: Alain Mullenex (Francia), Irene Santiago (España), Voces con sentido – Colectivo artístico social (Perú)

Fecha: 12 de diciembre – 18:00 a 21:00 hs.

Organiza: Instituto Psicología de la Salud.

Actividad con inscripción previa. Cupos limitados.

Actividad: Taller: “El amor romántico... mata”

Participan: Alain Mullenex (Francia), Irene Santiago (España), Voces con sentido – Colectivo artístico social (Perú)

Fecha: 13 de diciembre – 10:00 a 13:00 y de 15:00 a 19:00 hs.

Organiza: Instituto Psicología de la Salud.

Actividad con inscripción previa. Cupos limitados.

Profesores visitantes

Lic. Leo Wolmer (Universidad de Tel-Aviv) (abril) - Psicólogo egresado de la Universidad de Tel-Aviv, Director de Investigación del Centro de Resiliencia Cohen-Harris, líder mundial en el desarrollo de programas de resiliencia personal y urbana. Participó en el curso de Formación Permanente “Intervenciones psico-sociales para fomentar la resiliencia comunitaria ante emergencias masivas” y de la Conferencia “Psicología de las catástrofes: aspectos educativos-preventivos, sistémicos, organizativos y clínicos” de Facultad de Psicología.

Dr. Carlos Gúida (Universidad de Santiago de Chile) (junio y noviembre) – Egresado de UDELAR, 1993. Investiga y realiza docencia y consultorías desde 1992, en salud, masculinidades y género. Actualmente es académico de la Facultad de Ciencias Médicas de la Universidad de Santiago de Chile. Es invitado por el Departamento de Atención Primaria y Salud Familiar, en la Universidad de Chile. Integra el núcleo técnico del Observatorio de Equidad de Género y Salud. Es tutor en el curso de Género y Salud, en el marco de la Diversidad y los Derechos Humanos de la OPS. Participa en las actividades “Estrategia para un abordaje preventivo de la violencia de Género: aportes de los estudios de masculinidad e intervenciones con varones” y “Masculinidades y violencia de género. Desafíos para la atención de la salud”, organizadas por el Instituto de Psicología de la Salud (Programa Género, Salud Reproductiva y Sexualidades) y el Área de Género y Equidad de la Intendencia de Canelones.

Dr. Francisco José Eiroa (Universidad de Edimburgo) (de junio a agosto) - Es doctor por la Universidad Autónoma de Barcelona. Actualmente desarrolla su actividad en esta universidad, el Hospital Universitario Vall d'Hebron y la Universidad de Edimburgo (Escocia, Reino Unido). Entre sus intereses de investigación destacan las adicciones, la violencia política, la psicología transcultural y la transformación social. Ha publicado más de treinta trabajos en revistas y libros internacionales. Por otro lado, desarrolla una intensa labor social en el Grupo de Acción Comunitaria, movimientos y medios de comunicación afines. Durante su estancia en el Instituto participa en el curso de Formación Permanente “Dinámicas sociales e impactos subjetivos y subjetivos. El Derecho a la Ciudad como herramienta posible de inclusión social” y de la Conferencia “Impacto del cambio y crisis sociales en la salud y el bienestar” de Facultad de Psicología.

Prof. Martín De Lellis (Universidad de Buenos Aires) (octubre) - Graduado en Psicología (Universidad de Buenos Aires), Profesor Titular Regular en la Cátedra Salud Pública y Salud Mental de la Facultad de Psicología de la Universidad de Buenos Aires. Realizó estudios en Ciencias Sociales (FLACSO Argentina), Políticas Sociales (PRONATASS/UBA) y egresó como Magíster en Administración Pública por la Facultad de Ciencias Económicas de la Universidad de Buenos Aires. Director del Programa de Extensión “Creciendo Sanos – Programa Comunitario de Promoción de Alimentación Infantil Saludable del Barrio de Nueva Pompeya” (UBANEX, 2008-2011), “Escuelas Promotoras de Salud” y de la investigación “Evaluación de un Programa de Escuelas Promotoras de Salud” (Subsidio Ubacyt, P403;

2007-2011). Consultor de Proyectos en el Área Salud financiados por Organismos públicos nacionales y Agencias Internacionales (OIT, UNICEF, OPS, ONUSIDA). Actualmente se desempeña como Asesor de la Unidad Coordinadora de Salud Mental y Comportamientos Saludables del Ministerio de Salud y Ambiente de la Nación. Premio de Investigación Facultad de Psicología de la Universidad de Buenos Aires, año 2008. El Programa Concepciones, Determinantes y Políticas en Salud y el Programa Apex-Cerro realizaron una serie de actividades académicas en el marco de su visita: Mesa Redonda: "Abordaje Adolescente en el primer nivel de atención: Aciertos y Desafíos", Conferencia: "Un nuevo rol para el ejercicio profesional del psicólogo en el primer nivel de atención". Ambas actividades se desarrollaron en una propuesta de Cooperación Institucional a partir de la cual se contó para la organización de la misma con los aportes de tres estudiantes de grado: Br. Sonaly Da Silva, Soledad Ramos y Andrea Sánchez. Por último se dictó un Curso de Formación Permanente "El trabajo con niños y adolescentes en el primer nivel de atención". Las actividades tuvieron una amplia participación y resultaron espacios de fructífero intercambio con una muy buena evaluación de los asistentes.

PUBLICACIONES 2013

María Celia Robaina

Capítulo del libro: Presas del Horror. Foro Internacional, Derechos Humanos y Derecho Penal Internacional. Experiencias comparadas y desafíos en Uruguay. Montevideo: Mujeres de Paz, Ministerio de Educación y Cultura, IMPO. Presentado en Febrero de 2013

Mental health work with people affected by state terrorism in Uruguay: a personal reflection on 25 years work. *Intervention* 2013, Volume 11, Number 1, Page 94 - 100. Publicada en marzo de 2013

Anabel Beniscelli

Beniscelli, A., Carrere, S. (2013). Dispositivos electrónicos de control en casos de violencia doméstica. Controversias y desafíos en Uruguay. III Encuentro internacional de investigación en Estudios de Género en el Siglo XXI: experiencias de transversalidad. 6 al 8 de Junio. Acapulco, México. ISBN 978-607-513-054-5

Beniscelli, A. Krenz, L. (2013). El dominio patriarcal. XI Jornadas Internacionales relaciones entre géneros: entre la violencia y el aislamiento. 1 y 2 de Noviembre. Ciudad Autónoma de Buenos Aires, APBA. ISBN 978-950-99014-6-9

Zulema Suárez

Suárez, Z. (2013) El sistema de salud y su aporte a la construcción de ciudadanía en la infancia y la adolescencia. En Alonso, E.; Alvarez, E.; Beltramelli, F.; Giorgi, V.; Motta, J.;

Pérez, L.; Rudolf, S.; Suárez, Z.; Tommasino, H. (2013) La construcción de ciudadanía: un desafío para la academia. Montevideo, Ed. Psicolibros - Waslala

Déborah Vitureira Kastanas

Díaz, D. Marianovich, P. Mendez, S. Vitureira, D. (2013). Una Mirada al Derecho a la Participación en la Educación Media. Estudio de la Comisión de Participación de Secundaria. Montevideo, Uruguay. Disponible en <http://www.sociologia.com.uy/2013/trabajos/214.pdf>. ISBN 214.

Victor Giorgi

Niños y niñas: sujetos de derechos o mercancía? Una mirada psicopolítica sobre la Explotación Sexual Comercial de Niños, Niñas y Adolescentes-revista.electronica.psicopol@gmail.com
<http://www.psicopol.unsl.edu.ar>-Año 10 numero 29 Editado en febrero 2013

Sujetos de derecho, sujetos de enunciación- Presentado para publicación en Psicología y Sociedad

La explotación sexual de niños y adolescentes en la mirada de las comunidades Aprendizajes y desafíos de la experiencia realizada en Uruguay
Acuña, Verónica ; Brugnoli, Pablo; Cajigas, Mariela ; Dilacio, Graciela ; Giorgi, Víctor Guerra, Daniela : Varela, Carlos FAPEC Rio Grande do SUR 2013

Rossana Blanco

Blanco, R (Chile 2013) ¿Cuánta ciudadanía juvenil necesita una democracia? El caso de Uruguay. Presentado en XXIX Congreso ALAS Chile. Publicado en Acta Científica XXIX Congreso de la Asociación Latinoamericana de Sociología.

Mónica Cortazar

“Estrategia interdisciplinaria para el desarrollo de una agenda académica universitaria”, López Gómez, A.; Carril, E.; Cortazar, M.; Barrios, A.; Rey, G. En: EN_clave Inter Procesos contextos y resultados del Trabajo interdisciplinario, Espacio Interdisciplinario de la Universidad de la República, 2013

Alejandra López Gómez

López Gómez, A. (2013) Salud Sexual y Reproductiva en la agenda de formación e investigación en Psicología en Uruguay. Conferencia Inaugural Académica 2013. Montevideo: Facultad de Psicología, Universidad de la República. http://www.psyco.edu.uy/gestion/unidad_comunicacion/publicaciones

Schenck, M; López Gómez, A.; Stapff, C, Gorgoroso, M. (2013) Los derechos de las mujeres de América Latina frente al aborto inseguro e ilegal. Revista Pueblos, v.: 55, p.: 14 - 17, 2013.

López Gómez, A.; CARRIL, E.; CORTAZAR, M; REY, G.; BARRIOS, A (2013) Estrategia interdisciplinaria para el desarrollo de una agenda académica universitaria en salud sexual

y reproductiva. En_clave inter 2012. Procesos, contextos y resultados del trabajo interdisciplinario. Montevideo: Espacio Interdisciplinario, Universidad de la República.

Eduardo Viera

2013 - Construyendo Psicología Política Latinoamericana desde la Psicología de la Liberación, Revista Electrónica de Psicología Política, Universidad Nacional de San Luis, Argentina, año 11, (30), julio-agosto 2013 (<http://www.psicopol.unsl.edu.ar/>)

2013 - Ensayo de una historia posible de la Psicología Política en Uruguay, Revista Cahiers de Psychologie Politique, (22), Paris (<http://lodel.irevues.inist.fr/cahierspsychologiepolitique/>)

CONVENIOS

Comisión Convenios

En el mes de marzo de 2013 se crea la Comisión Convenios del Instituto de Psicología de la Salud, integrada por Prof. Adj. Eduardo Viera, Prof. Adj. Daniel Parafita y Br. Ángel Ojeda. Tiene como cometido la elaboración de un informe sobre los convenios que tiene actualmente el Instituto y los que potencialmente se puedan generar.

Convenios en curso durante 2013:

1. **Convenio con Programa Uruguay Crece Contigo (OPP)** en conjunto con Instituto de Psicología, Educación y Desarrollo Humano. Investigación, Capacitación y asistencia técnica. Aprobado en 2013.
2. **Convenio con Intendencia de Canelones. Área de Género.** Acciones de formación e investigación en Género, Violencia de Género y Derechos Sexuales y Reproductivos. Aprobado en 2011. A cargo del equipo del Programa de Género, Salud Reproductiva y Sexualidades.
3. **Convenio con Comisión Honoraria Lucha contra el cáncer. Programa de Prevención de Cáncer de Cuello Uterino.** Estudio Barreras Psicosociales e institucionales que impiden el acceso al Papanicolao (PAP) en mujeres uruguayas. Aprobado en 2011. A cargo del equipo del Programa de Género, Salud Reproductiva y Sexualidades.
4. **Convenio con Intendencia de Maldonado. Área de Género.** Estrategias de formación e investigación en Violencia de Género y en Género en la Educación. Aprobado en 2010. A cargo de Programa Género, Salud Reproductiva y Sexualidades.
5. **Convenio con Mujer y Salud en Uruguay (MYSU).** Desarrollo de actividades de investigación y enseñanza de posgrado en salud y derechos sexuales y reproductivos. Aprobado en 2008. A cargo de Programa Género, Salud Reproductiva y Sexualidades.
6. Elaboración del convenio con **Universidad de Tres de Febrero**, Buenos Aires. Aprobación por parte del Consejo de la Facultad.

INTEGRACIÓN A MECANISMOS DE ARTICULACIÓN INTERINSTITUCIONAL

1. Integra el **Comité Nacional Especializado en la Atención a las víctimas de Delitos Violentos (Ministerio del Interior)**. Se designa a la Prof. Adj. Graciela Loarche y al Prof. Víctor Giorgi como representantes, titular y alterno respectivamente.
2. El Consejo de la FP designa a Prof. Ag. Luis Giménez y Prof. Adj. Alejandra Arias para participar en representación de la FP en el **Observatorio de RRHH del MSP**.
3. Se participa en la **Red Temática de Estudios de Género de la UdelaR** (Elina Carril, Alejandra López y Anabel Beniscelli)
4. El Instituto de Psicología de la Salud fue invitado a comparecer ante la **Comisión especial sobre Interrupción Voluntaria del Embarazo de la Cámara de Diputados**. Asisten: Alejandra López Gómez junto con la Lic. Carolina Farías en calidad de Asistente de Decanato (5/9/2012).

COLECTIVO DOCENTE

Durante el año 2013, el Instituto contó con un total de 29 docentes con cargos presupuestados. El siguiente cuadro muestra la distribución de docentes por grado y horas para 2011, 2012 y 2013.

Grado	Nº docentes 2011	Nº docentes 2012	Nº docentes 2013	% 2011	% 2012	% 2013	Total Horas 2011	Total Horas 2012	Total Horas 2013
V	3	3	1	9 %	8 %	3 %	86	94	35
IV	2	2	3	6 %	6 %	10 %	73	78	123
III	7	10	8	21 %	28 %	28 %	246	268	196
II	9	13	10	27 %	36 %	34 %	284	339	251
I	13	8	7	39 %	22 %	25 %	150	170	154
Total	33	36	29	100 %	100 %	100 %	839	949	759

Gráfico 1: Evolución número de docentes con cargos presupuestados del Instituto Psicología de la Salud 2011-2013



Gráfico 2 Evolución número de docentes presupuestados por grado del Instituto de Psicología de la Salud, 2011-2013.



Gráfico 3: Evolución de la distribución de horas por grado docente en el Instituto de Psicología de la Salud, 2011-2013.

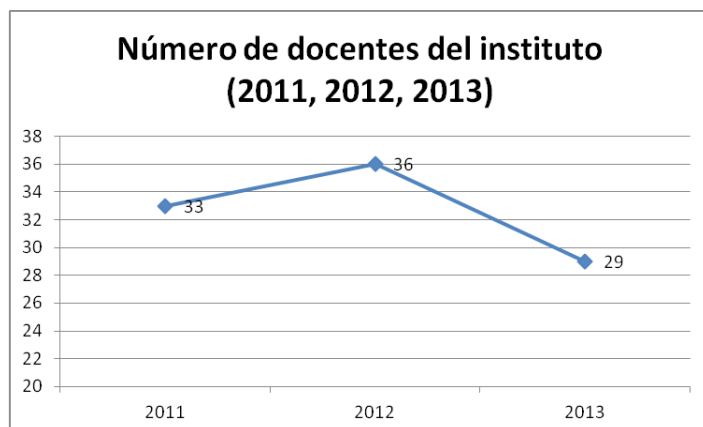

Lista de docentes cesantes durante 2013:

David Amorín (G° 5, efectivo, 20 hs): desde 21/02/2013; Susana Rudolf (G° 5, efectivo, 24 hs): desde 28/02/2013; Irene Mosca (G° 2, efectivo, 20 hs): desde 14/03/12; Flavia Tabasso (G° 2, efectivo, 40 hs): desde 13/05/2013; Cristina Levaggi (G° 1, efectivo, 20 hs): desde 15 /07/2013; Susana Canfield (G° 2, efectivo, 20 hs): desde 31/12/13.

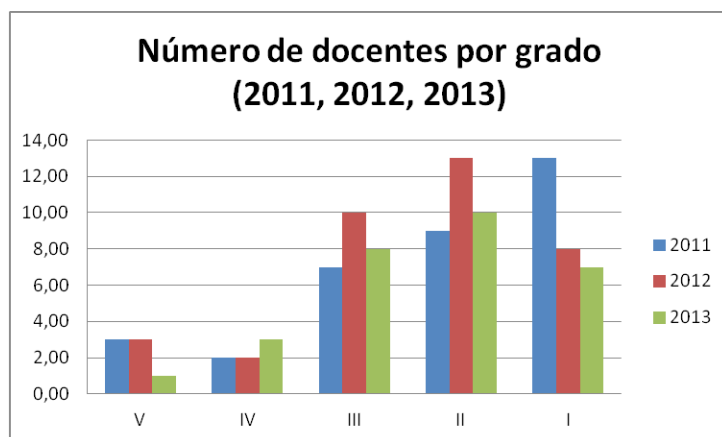
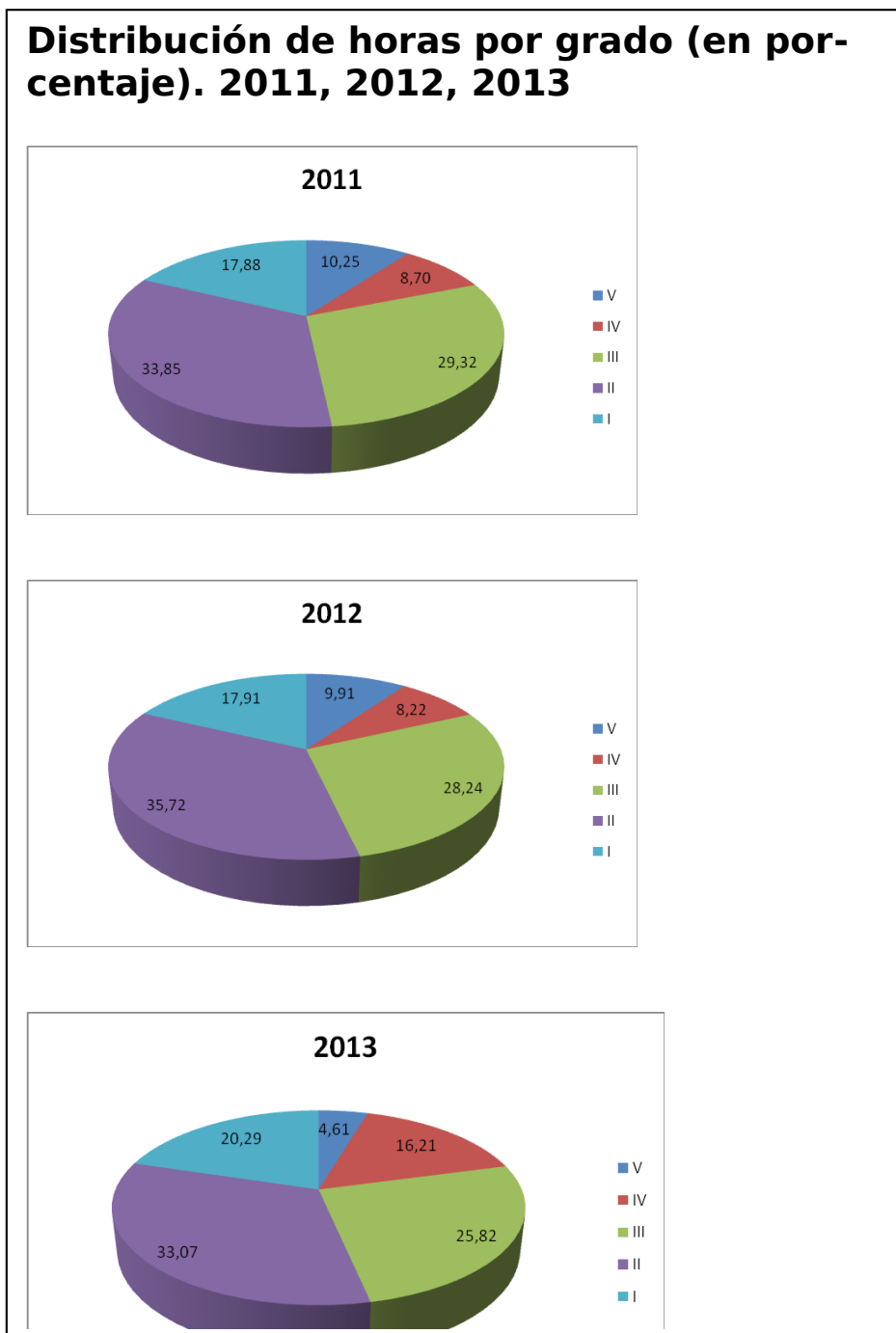
Nómina de docentes que integran el Instituto a diciembre de 2013

Docente	Grado	Carácter	Genuinas	Extensiones
Programa Psicología y DDHH				
Víctor Giorgi (Coordinador)	5	efectivo	35	35-45 (maestría DDHH)
Daniel Conde	3	efectivo	19	-
Eduardo Viera	3	efectivo	23	23-30 (Núcleo Interdisciplinario)
Graciela Dilacio	3	efectivo	26	26-33 (APEX)
Maricel Robaina	2	efectivo	34	-
Rossana Blanco	2	efectivo	30	
Martha Nilson	2	interino	20	Cargo SAPPA
Anabel Beniscelli	2	interino	19	-
Rolando Arbesún	2	interino	20	-
Gabriela Russo	1	efectivo	20	-
Programa Concepciones, determinantes y Políticas de Salud				
Luis Giménez (Coordinador)	4	efectivo	22-40	40-45 (Núcleo Interdisciplinario)
Graciela Loarche	3	efectivo	40	-
Daniel Parafita	3	efectivo	20	-
Alejandra Arias	3	efectivo	20	-
Zulema Suárez	2	efectivo	20	-
Verónica Pigurina (Regional Norte)	2	interino	20	-
Natalia De Ávila	1	interino	20	-
Ma. Eugenia Panizza	1	interino	20	-
Programa Desarrollo Psicológico y Psicología Evolutiva				
Marita Pimienta (Coordinadora)	4	efectivo	43	43-48 (FCS)
Sara Vilacoba	3	efectivo	13	13-18 (APEX)
Daniela Díaz	3	efectivo	20	-
Silvia Sica	2	efectivo	20	-
Noelia Di Gregorio	1	interino	20	-

Déborah Vitreira	1	interino	20	-
Género, Salud reproductiva y sexualidades				
Elina Carril (Coordinadora)	3	efectivo	30	-
Alejandra López (Directora)	4	efectivo	30	30-40 (Dirección) + DT
Mónica Cortázar	2	efectivo	30	-
Pablo López	2	interino	40	-
Aracelis Delgado	1	efectivo	20	-
Cargos por proyectos				
Federico Montero (contrato)	2	contrato	20	Proyecto VIVO
Nutarel Pascoll	1	becaria	18	Proyecto I+D CSIC
Analaura Liard	1	contrato	20	Proyecto I+D CSIC
Cecilia Gómez	1	contrato	4	Proyecto SCEAM
Javier Mangini	1	contrato	4	Proyecto SCEAM
Diego Morales	1	contrato	4	Proyecto SCEAM
Fernando Rodríguez	1	contrato	4	Proyecto SCEAM

Renovación docentes efectivos 2013: Prof. Asist. Maricel Robaina. Renueva hasta el 19/01/2016; Prof. Adj. Elina Carril. Renueva hasta el 11/05/2018.

Renovación docentes interinos 2013: Ay. Natalia De Ávila; Ay. Ma. Eugenia Panizza; Ay. Noelia Di Gregorio; Ay. Déborah Vitreira; Asist. Verónica Pigurina; Asist. Rolando Arbesún; Asist. Anabel Beniscelli; Asist. Pablo López.

Nuevos cargos Instituto 2013

- *Febrero* - Se incorpora al Instituto de Psicología de la Salud el docente Asist. Rolando Arbesún (G° 2, 20 hs), dándose de baja del Instituto de Psicología Social.
- *Junio* – Se designa a Alejandra López para ocupar un cargo de Profesora Agregada, G° 4, en efectividad, 30 horas.
- *Setiembre – Octubre* - Nutarel Pascoll (becaria, equivalente a Ayudante, G° 1, 18 hs) y Analaura Liard (G° 1, 30 horas, contrato), en el marco del Proyecto de Investigación I+D “La violencia doméstica y la respuesta del sector salud. Significados y opiniones de médicos de Montevideo y Canelones”, financiado por CSIC y a cargo de la Prof. Adj. Elina Carril.
- *Setiembre:* Federico Montero (G° 2, 30 horas, contrato) hasta el 31 de diciembre de 2013, para cumplir funciones en el equipo de investigación del proyecto: V.I.V.O, del

cual ha sido partícipe desde sus inicios y cuya responsable es la Prof. Adjl. Graciela Loarche.

- *Setiembre*: Viviana Rey (G° 1, 30 horas, contrato) para realizar tareas de apoyo a la gestión académica.
- *Noviembre*- Se designa a Zulema Suárez para ocupar el cargo de Prof. Asistente, G° 2, en efectividad, 20 horas.
- *Diciembre* – Creación de cuatro cargos de Ayudante (G° 1, 4 hs, contratados) para el Proyecto “Fortalecimiento de las Trayectorias integrales 2013-2014” (CSEAM): Abordaje integral de la violencia basada en género en Toledo: Intervención con el colectivo Unidas se Puede en acciones de promoción de modos de relacionamiento no violento”, financiado por SCEAM. Responsable: Anabel Beniscelli.

Régimen DT: Alejandra López – asumió en diciembre 2013 su cargo DT. La propuesta del Prof. Adj. Eduardo Viera no fue aprobada y el Prof. Agdo. Luis Giménez presentó su propuesta de Plan de Trabajo de DT a la Comisión DT de la FP.

Concursos

La CD del Instituto procedió a la solicitud de los siguientes concursos en efectividad y LLOA-I.

- Prof. Titular, G° 5, 10 horas, efectivo LLOA (I) para cumplir funciones en el Programa Desarrollo Psicológico y Psicología Evolutiva.
- Asistente, G° 2, 10 horas, efectivo LLOA (I) para cumplir funciones en el Programa Concepciones, Determinantes y Políticas Públicas en Salud”
- Asistente, G° 2, 20 horas, efectivo. Perfil: género, salud sexual y reproductiva, derechos sexuales y derechos reproductivos.
- Asistente, G° 2, 20 horas, efectivo. Perfil: Derechos Humanos y políticas públicas.

Llamados a cargos interinos

- Ayudantes (2) G° 1, 20 horas, interino, para cumplir tareas en proyectos del Programa Género, Salud Reproductiva y Sexualidades. En curso.
- Becario/a, para cumplir funciones de gestión académica en el Instituto. En curso.
- Se solicita la contratación de la Br. Paola Segovia (G° 1, 20 horas) hasta el 31/12/14, para cumplir tareas de investigación y extensión en el proyecto “Sistema de Registro e Información en Violencia Doméstica para el Departamento de Canelones”. Financiado con recursos Convenio con Intendencia de Canelones.

Tal como se informó oportunamente al Consejo de la Facultad mediante comunicación de fecha 26/08/2013 (distribuido 965/13), el Instituto de Psicología de la Salud tuvo un descenso significativo en el volumen total de horas docentes presupuestadas producto de la renuncia de docentes, entre ellos dos docentes de grado superior. Este descenso en el volumen total de horas afecta directamente el plan de desarrollo del Instituto con efectos visibles en las tres funciones universitarias. Durante 2013 se instrumenta el PELP 2013, lo

cual implicó un esfuerzo importante para responder con calidad, pertinencia y rigor a las responsabilidades del Instituto en el PELP, en particular en la atención a las UC Obligatorias. La imposibilidad de disponer de los recursos presupuestales para reponer los cargos renunciados generó un déficit de horas docentes que recayó en el resto del plantel. Esta situación podría comenzar a subsanarse a partir de 2014 con la resolución de disolución del fondo institucional adoptada por el Consejo.

En este sentido, mediante los concursos LLOA (I) así como los llamados a efectividad se busca fortalecer el perfil del plantel docente del Instituto. La creación de nuevos cargos de ayudantes mediante fondos extra-presupuestales permite contar con jóvenes egresados y/o estudiantes avanzados en la plantilla docente dotando al Instituto de nuevos recursos para el desarrollo de la carrera docente y académica en el mediano plazo.

En línea de trabajo para el desarrollo de los RRHH del Instituto se continuará durante el año 2014 a través de una propuesta a ser entregada al Consejo.

PROGRAMAS DEL INSTITUTO

El Instituto cuenta con 4 programas en los cuales se organizan las líneas de trabajo priorizadas por el Instituto mediante el desarrollo de actividades de investigación, enseñanza de grado y posgrado, extensión y formación de RRHH.

Las actividades organizadas por cada Programa fueron incluidas en las actividades reseñadas anteriormente. Cada Programa ha definido su dinámica de funcionamiento en base a reuniones de trabajo y organización de actividades en función de sus líneas estratégicas presentadas y aprobadas por el Consejo.

El informe de evaluación intermedia a dos años de creación de los Programas será entregado en el mes de mayo 2014 al Consejo de la FP.

VALORACION GENERAL DE LO REALIZADO EN 2013.

El año 2013 es el primer año del segundo período de dirección a cargo de la Prof. Agda Alejandra López. Ello permite dar continuidad y monitoreo al plan de desarrollo estratégico para el período 2013-2014 aprobado oportunamente por el Consejo. El colectivo docente a través de jornadas y plenarios ha participado en la instrumentación del plan de desarrollo, discutiendo sus alcances y limitaciones y proponiendo nuevos cursos de acción.

El trabajo realizado durante el año 2013 fue evaluado positivamente por la CD y por el colectivo docente, siendo un período de alta exigencia para el Instituto por los factores ya referidos (descenso en volumen total de horas y cargos presupuestados, responsabilidades en el PELP 2013, avances en estudios de posgrado, etc.).

El compromiso del plantel docente, la capacidad para sostener dispositivos de enseñanza de grado de alta exigencia producto de los cambios institucionales, la calidad de las actividades organizadas y los buenos resultados en términos de convocatoria y contenidos, el incremento en la visibilidad del Instituto en términos de participación en eventos académicos y publicaciones, entre otros puntos, merecen ser evaluados positivamente.

Los principales desafíos identificados para el futuro inmediato están relacionados con el desarrollo de capacidades para la investigación y la formación de grupos de investigación, incremento de las capacidades para la publicación científica, desarrollo de metodologías de sistematización en extensión, operacionalización efectiva de la integralidad de las funciones. A su vez, importa subrayar la necesidad de generar mejores condiciones de trabajo en términos de balance entre las distintas funciones y los grados docentes, ajustes entre la carrera docente y carrera académica, incremento de horas presupuestadas y financiadas con extra-presupuesto y culminación en el corto plazo de tesis de maestría y de doctorado en curso.

Montevideo, 4 de abril de 2014.

ANEXO 1: SINTESIS RESULTADOS JORNADA COLECTIVO DOCENTE INSTITUTO PSICOLOGÍA DE LA SALUD, 26-27 DE JULIO DE 2013, COLONIA VALDENSE

ANEXO 2: LISTA DE HORAS DOCENTES EN PELP 2013, INSTITUTO PSICOLOGIA DE LA SALUD 2013.