

INFORME ANUAL
INSTITUTO DE PSICOLOGIA CLINICA
AÑO 2015

En función del plan de actividades diseñado para los años 2015 y 2016, se realiza el presente informe siguiendo las pautas allí planteadas que refieren a los items: Gestión académica, Gestión edilicia, Recursos Humanos, Enseñanza, Investigación, Extensión, relacionamiento y cooperación.

1. Gestión Académica:

1.1 La Comisión Directiva se reunió semanalmente con regularidad, integrada por el orden docente (Prof. Adj. Patricia Domínguez, Prof. Adj. Silvana Contino, Prof. Adj. Irene Barrios, Prof. Agda. Gabriela Prieto, la Directora Prof. Agda. Ana Luz Protesoni), sin representantes asignados por el orden estudiantil.

Durante este período se elaboró un Plan de Gestión de Recursos Humanos para el año, un Formulario de Evaluación de cursos obligatorios y optativos a instrumentarse por plataforma EVA, un Informe de Evaluación Intermedia de los Programas del Instituto, una propuesta de Reorganización de las Prácticas Clínicas y de los contenidos de la Enseñanza en Psicología Clínica.

1.2 Se llevaron a cabo reuniones con los **Coordinadores de Programas** cada mes y medio y reuniones por agenda con el **Eje de Prácticas Clínicas**.

1.3 Se realizaron **plenarios bimensuales** con el colectivo docente en torno a los siguientes tópicos:

- Mayo: Presentación de criterios para el armado de las guías de prácticas.
- Julio: Prácticas clínicas.
- Setiembre: Informes sobre enseñanza y jornadas de investigación en Psicología Clínica.

Definición de líneas académicas del instituto.

- Noviembre: Informes y pautas de Decanato. Propuestas de enseñanza 2016. Prácticas: presentación de convenios nuevos.

1.4 Con respecto a la integración docente a los Programas, se produjeron los siguientes cambios:

- Se incorporó al Programa Psicoanálisis en la Universidad la docente Paola Behetti durante el mes de junio.
- Se integró la docente Ma Noel Mentaste al trabajo en el programa SAPPa en el mes de diciembre, incorporándose al Programa Modelos y efectos de las intervenciones clínicas en servicios de salud.

- Se disolvió el Programa Modelos de intervención en el Campo de la Salud, coordinado por las Profs. Agda. Adriana Gandolfi y Ana Luz Protesoni por considerar inviable su continuidad a partir de la renuncia de la Prof. Gandolfi y el reducido equipo que lo conformara. Los docentes y proyectos de dicho programa fueron incorporados en el programa Modelos y efectos de las intervenciones psicológicas en los servicios de salud coordinado por la Prof. Adj. Laura De Souza.

2. Gestión Edilicia:

- ⤴ Se elaboró la agenda para uso de sala 109 que se comparte con otros institutos.
- ⤴ Se acondicionó un placard para archivo de TFG accesible a los docentes y gestionado por orden alfabético de Autor.
- ⤴ Se incorporaron dos Placares nuevos para archivo de materiales de las Especializaciones.
- ⤴ Se coordinó el uso de la cámara gésell del local de Mercedes.
- ⤴ Se terminó de acondicionar la policlinica de Facultad de Psicología en el Hospital de Clínicas con la cámara Gessell y mobiliario de aula.

3. Recursos Humanos:

El 2015 se ha caracterizado por un año de gran movilidad y crecimiento académico, tanto en grado docente como en formación académica.

Se finalizó el 2015 con: **69 cargos** (54 efectivos y 15 interinos) tres docentes con doble cargo (Nelly Rodríguez, Paula Achard y Teresita De Armas). Contamos con **7 cargos vacantes** en curso de ser provistos por llamados en curso, lo que suma **76 cargos en total**.

Las gráficas correspondientes a los cargos provistos:

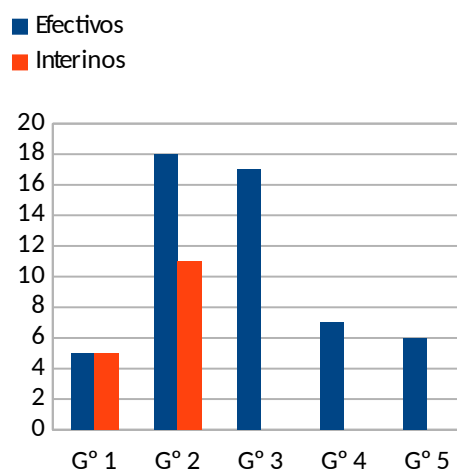
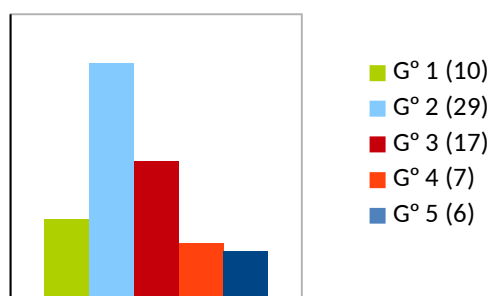

Grado académico	N° docentes	N° cargos	N° Efectivos	N° Interinos	Horas (incluye DT)	Docentes con DT
Grado 1	10	11	5	5	190	0
Grado 2	29	32	18	11	720	1
Grado 3	17	20	17	0	508	0
Grado 4	7	7	7	0	279	1
Grado 5	6	6	6	0	215	3
Total	69	76	53	16	1912	5
Becario	1	1		1	25	

De los cargos vacantes: se encuentran en concurso 3 llamados a gr. 3 (uno de 20hs y dos de 25 hs), 1 llamado a gr.1 de 20 hs y 3 a gr.2 de 20 hs.

Durante este período se destaca el crecimiento en grados 3 (Profesores Adjuntos) y grados 2 (Asistentes).

Renuncias año 2015: No hubieron.

Se retira por jubilación la Prof. Adj. Liliana Guerrero y fallecen las compañeras Alejandra Gutierrez y Alba Fernández.

Cambios en la carrera docente durante el 2015 por concursos:

- Analía Cacciatori: gr. 1 a gr. 2 - 20 hs.
- Isabel Rodríguez: gr. 1 a gr. 2 - 20 hs.
- Andrea Pérez: gr. 1 a gr. 2 - 20 hs.
- Paula Achard: gr. 1 a gr. 2 - 20 hs.
- Mariana Zapata: gr. 1 a gr. 2 - 20 hs.
- Geraldina Pezzani: gr. 2 a gr. 3 - 25 hs.
- Denisse Dogmanas: gr. 2 a gr. 3 - 40 hs. Pasa a ser Efectivo.
- Lourdes Salvo: gr. 2 a gr. 3
- Evelina Kahan: gr. 2 a gr. 3
- Luis Goncalves: gr. 2 a gr. 3
- Adriana Tortorella: gr. 2 a gr. 3
- Margarita Fraga: gr. 2 a gr. 3
- Ana Hounie: gr. 4 a gr. 5 - 40 hs.

Ingresa al Instituto por concurso:

- Paola Behetti, gr. 2, 20hs, interina extra presupuesto SAPPA
- María Noel Mentaste, gr. 2, 20 hs, interina extra presupuesto SAPPA

- Teresa de Armas, gr. 2 interina extra presupuesto SAPPA
- Paula Achard, gr. 2 interina extra presupuesto SAPPA

Estudios de post grado del cuerpo docente:

Se continuó durante el 2015 en un crecimiento académico sostenido y significativo del cuerpo docente.

Se cuenta con un total de 27 docentes titulados (20 Magister y 7 Doctores), 42 docentes cursando estudio de posgrado y 4 docentes que no han formalizado el inicio de estudios de posgrado.



Titulaciones de posgrado durante 2015:

Magister:

Silvana Contino, Laura de los Santos, Sandra Falero, Roberto García Podestá, Marcelo Novas, Alfredo Parra, Verónica Pou, Ana Luz Protesoni, Sandra Sena, Julia Tabó, Adriana Tortorella.

Doctorado:

Adriana Cristóforo, Alicia Kachinovsky.

4. Enseñanza:

4.1 Organización de la enseñanza: 2015

Se trabajó en definiciones relativas al tránsito curricular del estudiante, la secuenciación de contenidos y la correspondencia entre Unidades curriculares obligatorias y optativas. Se definieron objetivos formativos del Instituto:

- *El estudiante será capaz de comprender una situación clínica (¿que sucede?), formular hipótesis (¿a que se debe?) y resolver una consulta (¿cómo se trata?).*
- *El estudiante adquirirá las competencias para formular un problema de investigación en psicología clínica y diseñar una metodología para abordarlo.*

Se acordaron contenidos mínimos de las ucós y se definieron lineamientos para las propuestas de cursos optativas tales como:

- MM: 5to y 6to sem. vinculados con técnicas (nivel, proyectivas, gráficas y entrevistas)

- MM: 7mo y 8vo sem. intervenciones en campos específicos (por franja etaria o problemática) o con herramientas teórico técnicas.
- MP: Profundizan en un punto de los programas de las UCO de Psicopatología / Psicología Clínica (Fundamentos - Conceptualizaciones) Mayor especificidad hacia egreso (ps.drama, ps.análisis, etc.)
- MPP: 5to y 6to: centradas en entrevista y comprensión de la consulta. Prácticas pre profesionales tuteladas, rol del estudiante: observador de campo.
- MPP: 7mo y 8vo.: centradas en intervenciones en campos específicos. Practicas pre profesionales, rol del estudiante de mayor autonomía en el campo, supervisado por docente.

Se trabajó en los aspectos metodológicos generando recursos didácticos para los cursos numerosos. La Prof. Laura De Souza llevó adelante un proyecto de filmación de clases, en las que reconocidos profesionales y docentes trabajaron conceptos básicos del curso de Psicología Clínica -Conceptualizaciones teórico -técnicas-.

Se instrumentó un sistema de evaluación de los cursos obligatorios y optativos a través de la plataforma EVA.

4.1.2 Unidades curriculares obligatorias:

1) Psicología Clínica:

1.1) Fundamentos Psicoanalíticos para la clínica:

- 5 plenarios.
- Responsable: Flora Singer

Participan Programa: Psicoanálisis y Fronteras disciplinarias y Programa Psicoanálisis en la Universidad.

1.2) Conceptualizaciones teórico-técnicas de las intervenciones clínicas:

- 4 plenarios.
- Responsable: Prof. Adj. Laura De Souza y Prof. Tit. Joaquín Rodríguez.

Participan Programas Psicoterapias y Modelos de intervención Psicológica en Servicios de Salud.

2) Articulación de saberes III:

- 3 plenarios.
- Responsable: Prof. Agda. Ana Luz Protesoni
- Participan: Prof. Agda. Andrea Bielli, Alicia Muniz y Ana Luz Protesoni

3) Ética y Deontología

- 5 plenarios

- Participan: Prof. Agda. Ana Luz Protesoni, Prof. Adj. Irene Barrios y Asist. Pilar Bacci.

4) Psicopatología Clínica

- 4 plenarios

- Responsable: Prof. Agda. Gabriela Prieto.

- Participan docentes del programa Psicosis (Jorge Bafico, Geraldina Pezzani, Ignacio Porras, Laura de los Santos).

5) Herramientas, técnicas de evaluación diagnóstico e intervenciones psicológicas.

- 4 plenarios

- Responsable: Prof. Tit. Alicia Kachinovsky.

- Participan: Programa Herramientas de evaluación y diagnóstico psicológicas y Problemáticas de la Infancia y Adolescencia. (Patricia Dominguez, Lourdes Salvo, Evelina Kahan, Nancy Lopez, Susana Martinez)

6) Diseño de Proyectos

-5 plenarios

- Responsable: Prof. Agda. Andrea Bielli

- Participan: Prof. Adj. Denisse Dogmanas, Prof. Adj. Claudia Martínez, Prof. Agda. Ana Luz Protesoni, Prof. Adj. Hugo Selma, Asist. Verónica Pérez, Ay Verónica Pou.

7) Herramientas orientadas a la extensión

- Responsable: Prof. Adj. Silvana Contino

Participa: Eje de prácticas clínicas.

8) Historia de la Psicología:

- 1 plenario: Prof. Agdo. Guillermo Milán.

4.1.3 Unidades Curriculares Optativas

- Módulo Psicología:

Semestre impar:

▲ 7mo semestre: 13 propuestas

▲ 5to semestre: 1 propuesta

Total: 14 propuestas

Semestre par:

▲ 6to semestre: 14 propuestas

▲ 8vo semestre: 9 propuestas

Total: 23 propuestas.

- Módulo Metodológico:

↗ 7mo semestre: 9 propuestas

↗ 5to semestre: 7 propuestas

Total: 16 propuestas

Semestre par:

↗ 6to semestre: 11 propuestas

↗ 8vo semestre: 4 propuestas

Total: 15 propuestas

- Módulo Articulación de saberes:

↗ 7mo semestre: 2 propuestas

↗ 5to semestre: 4 propuestas

Total: 6 propuestas

Semestre par:

↗ 6to semestre: 3 propuestas

↗ 8vo semestre: 0 propuestas

Total: 3 propuestas

- Módulo prácticas y proyectos:

Anuales:

↗ 5to. y 6to. Semestre: 20 propuestas

↗ 7mo y 8vo semestre: 69 propuestas

Total: 89

Semestrales:

↗ 5to semestre: 0 propuestas.

↗ 6to semestre: 23 propuestas.

↗ 7mo semestre: 11 propuestas.

↗ 8vo semestre: 21 propuestas.

Total: 55

Total Semestre impar: 11

Total Semestre par: 44

- Tutorías de Trabajos finales:

↗ Se tutoraron 122 trabajos Finales de Grado durante el 2015.

4.3 Enseñanza de Plan 88

Se implementaron las instancias de examen de los cursos correspondientes al Plan 88. Se brindaron cursos con equivalencias para estudiantes del Plan 88.

4.4 Enseñanza de Post Grado

El instituto trabajó en la coordinación de las Maestrías de Psicología Clínica (Prof. Agda. Dra. Ana Hounie) y en la Maestría de Psicología y Educación (Prof. Agda. Susana Martínez).

Se trabajó en las especializaciones de Evaluación Psicológica (Prof. Tit. Adriana Cristóforo, Prof. Tit. Alicia Muniz, Prof. Adj. Margarita Fraga y Prof. Adj. Lourdes Salvo.) y Psicoterapias (Prof. Tit. Joaquín Rodríguez y Prof. Agda. Rosa Zytner).

Se terminó la propuesta de especialización en Psicología del Deporte y la Actividad física (Prof. Adj. Patricia Domínguez).

Fue aprobada la especialización en Psicología en Servicios de Salud (Prof. Tit. Alicia Muniz y Prof. Agda. Julia Tabó).

Se finalizó la propuesta de: Primer Diplomado Interservicios: Derechos Humanos, Memoria y Psicodrama, a cargo de la docente Asist. Carmen de los Santos con equipo docente y de investigadores de Fac. de Psicología y FHCE.

Se comenzó a trabajar en el diseño de una Técnica en Salud Mental (Adriana Tortorella y Denise Dogmanas) y otra en Acompañantes terapéuticos (Geraldina Pezzani y Mercedes Couso) para ser presentadas en 2016.

Se realizaron 13 tutorías académicas de posgrado durante el 2015 y se ofertaron cursos de posgrado y formación permanente.

Cursos dictados en el extranjero:

✦ Alicia Kachinovsky:

- UANL (Monterrey);
- FEPAL – Recife (Brasil).
- Sociedad Española de Psicoanálisis (Barcelona);

✦ Luis Goncálvez:

- "El cuerpo en lo contemporáneo" (USMA, Universidad Católica Santa María La Antigua, Ciudad de Panamá, Panamá).
- "Estrategias Psicocorporales para el Aboradaje del Estrés Postraumático, el Síndrome de Pánico y los Trastornos de Ansiedad. Bioenergética y Psicotraumatología" (USMA, Universidad Católica)

✦ Flora Singer:

Curso de Metodología de la Investigación en Psicoanálisis dictado por Prof. Flora Singer en la Maestría de Teoría y Clínica Psicoanalíticas, Univ. Diego Portales, Santiago.

5. Investigación:

Durante el 2015 siguió predominando la disparidad y numerosidad de proyectos de investigación (un proyecto - un docente), vinculado a los estudios de posgrado del cuerpo docente. Se destacan algunos grupos de investigación, nucleados en torno a proyectos financiados por CSIC. La investigación en el Instituto tomó relevancia este año siendo temática central de las jornadas organizadas en el mes de setiembre. Las jornadas permitieron dar visibilidad de la diversidad de temáticas abordadas y generar posibles nucleamientos.

5. 1 Proyectos de investigación en curso durante 2015 y financiados por CSIC:

- "Clínica de la ansiedad: el uso de benzodiazepinas en las prácticas médica, psiquiátrica y psicológica en los servicios de salud". Responsable: Prof. Agda. Andrea Bielli. Integrantes del equipo: Prof. Agda. Ana Hounie, Asist. Gabirela Bruno, Asist. Alba Fernández, Asist. Pilar Bacci y Ay. Nancy Calisto.

-- "Resultado de la Psicoterapia Psicodinámica de un año de duración en un Servicio de Salud Universitario", aprobado y financiado en el llamado I+D de CSIC 2012. Aprobado por el Consejo Directivo Central el 18.12.12. Resolución N° 16 (Exp. N° 004010-002834-12). Informe final presentado a CSIC en junio de 2015. Finalizado y actualmente en etapa de difusión y producción científica. Responsables: Rosa Zytner y Liliana Guerrero. Integrantes: Laura de Souza, Nelly Rodríguez, Denisse Dogmanas, Evangelina Curbelo, Amparo Bazterrica y Daniela Gleizer.

- Investigación "Primera Entrevista Psicológica en Servicios de Salud Mental de ASSE de la Ciudad de Montevideo y Área Metropolitana". Responsables: Prof. Agda. Ana Luz Protesoni y Julia Tabó. Proyecto avalado y financiado por CSIC Programa de I+D.

- Proyecto binacional de cooperación e intercambio CAPES-UDELAR: "*Formação da clínica psicanalítica e escrita do caso: interpretação, construção e narrativa*". Grado de participación: coordinador del equipo uruguayo de investigadores, con sede en el Instituto de Psicología Clínica de la Facultad de Psicología (UdelaR). Duración: marzo 2014- febrero 2016 (con opción de renovación hasta 2018). Responsable: Prof. Agdo. Guillermo Milán.

- "Adaptación a población montevideana de la escala TCI-R"; Prof. Adj. Hugo Selma.

- "Personalidad y Psicopatología: Evaluación en población uruguaya a través del SCL-90-R, y las adaptaciones de las versiones cortas del TCI-R, ZKPQ y NEO-PI". Prof. Adj. Hugo Selma.

5.2 Proyectos de iniciación a la investigación, financiados por CSIC:

- "Análisis de las respuestas al Test de pata negra en niños y niñas víctimas de maltrato". Prof. Adj. Margarita Fraga.

- "Evaluación de la satisfacción con la atención psicológica en el primer nivel de atención, basado en el autoreporte de los usuarios". Asist. Deborah Rydel.

- "Exploración teórico clínica del sufrimiento en mujeres y hombres en el contexto de las vicisitudes del amor de pareja." Investigación para Tesis de Maestría de Roberto García Podestá. Presentada 23 de marzo en CSIC.

5.3 Proyectos de investigación sin financiación y en curso:

- "Evaluación psicológica en niños y adolescentes institucionalizados en INAU". Tesis de maestría, Asist. Sandra Sena. CIC-P

- "El uso de la XO en la entrevista de juego". Prof. Adj. Evelina Kahan y Asist. Erika Capnikas. CIC -P.

- "Detección de elementos de cambio en el funcionamiento psíquico de pacientes esquizofrénicos asistidos por un dispositivo de seguimiento". Prof. Agda. Gabriela Prieto. CIC-P.

- "Formación de la clínica psicoanalítica y escritura de caso: interpretación, construcción y narrativa". Responsable: Prof. Agdo Guillermo Milán.

- "Clínica de los estados límites". Prof. Tit. F. Singer, en el marco de la DT. 2012 en adelante.

-Proyecto de cooperación internacional interuniversitaria: "Exclusión, pobreza y TIC en las escuelas de América Latina. Análisis de los efectos de las políticas públicas en la transformación de las escuelas y sus comunidades" Colaboración interuniversitaria de la Universidad Autónoma de Madrid y la fundación Santander con América Latina" Facultad de Psicología – Universidad de la República Responsable de la contrapartida uruguaya: Prof. Tit. Dra. Alicia Kachinovskiy Investigadores asociados: Michel Dibarboure, María Inés Copello Danzi, Helena Modzelewski, Nancy Salvá, Deborah Techera, María Teresa Lugo, Silvia Altmark, Juan José Goyeneche.

- Proyecto "El cuento infantil como objeto intermediario para el psiquismo (2015-2016)" Instituto de Psicología Clínica – Facultad de Psicología – Universidad de la República Responsable del proyecto: Prof. Tit. Dra. Alicia Kachinovskiy Investigador asociado: Asist. Michel Dibarboure.

- Investigación exploratoria de nuevas especialidades profesionales: “Tallerista clínico-narrativo” y “Acompañante clínico-pedagógico”. Responsables del Proyecto: Prof. Tit. Dra. Alicia Kachinovsky y Asist. Michel Dibarboure
- Proyecto: “La narrativa infantil como estrategia de intervención en niños con restricciones simbólicas.” El Taller clínico con cuentos en el 2015 Integración del Grupo de Investigación Autoidentificado CSIC: Conocimiento, Inclusión y Desarrollo. Grupo interdisciplinario (Ciencias Económicas, Humanidades y Ciencias de la Educación, Ciencias Sociales, Psicología). Responsables: Prof. Tit. Dra. Alicia Kachinovsky y Dr. Juan José Goyeneche (2010 a la fecha).
- “Estudio exploratorio sobre la construcción de la vivencia del problema que motiva a los adolescentes a consultar por atención psicológica en un servicio clínico universitario” Proyecto de Investigación de Maestría en Psicología Clínica de Silvana Contino.
- “El mecanismo de renegación en variadas situaciones traumáticas.” Proyecto de tesis presentado en Maestría de Psicología Clínica de Nelly Rodriguez.
- "Psicodrama en Uruguay: ¿aquí y ahora? Transmisión en Grupos y Psicodrama entre 1973-1985". Carmen de los Santos.
- "Construcción de prácticas interdisciplinarias. La relación con el saber de un equipo que trabaja con fracaso escolar". Proyecto de Investigación para Tesis Sandra Falero.
- "Trauma y trastornos de ansiedad en retornados: sistematización, ejecución y análisis de un protocolo de técnicas energéticas y de estimulación bilateral para el abordaje del estrés postraumático en una población de emigrantes uruguayos retornados" Luis Goncalvez (CIC-P).
- “Percepción de cambio en psicoterapia psicodinámica desde psicoterapeutas, pacientes y familiares”, proyecto de investigación para Plan de tesis de Doctorado de Rosa Zytner.
- “Factores afectivo-emocionales incidentes en el rezago de estudiantes universitarios. Caso de la Carrera de Doctor en Odontología” en el marco de la Maestría en Enseñanza Universitaria. Nancy López.
- “Motivaciones inconscientes en los intentos de autoeliminación en adolescentes y adultos jóvenes atendidos en Emergencia del Hospital Vilardebó” en el marco de la maestría en Salud Mental. Nancy López
- “Procesos identitarios y experiencias del cuerpo en subjetividades trans contemporáneas” Irene Barros. En el marco del convenio con MIDES y los estudios de Doctorado en Psicología. En curso proceso de organización de grupo autoidentificado para presentar a CSIC.

- “Consideraciones psicoanalíticas sobre el cambio y la permanencia de la histeria desde los tiempos del descubrimiento freudiano del inconsciente hasta su inclusión posible en un tratamiento psicoterapéutico en un servicio clínico universitario”. Tesis de maestría Octavio Carrasco.
- "Efecto de la biopsicoeducación en pacientes oncológicos". Tesis de Maestría Mariana Zapata
- “ Articulaciones entre la fibromialgia y conceptualizaciones psicoanalíticas en torno a la escisión del yo”. Tesis de Maestría Rossana Colman.
- “Estudios sobre motivos de consulta de la población consultante entre los años 2012 y 2014 en la Clínica de la Unión.” Clínica Psicoanalítica de la Unión, en el marco del Programa Psicoanálisis y Universidad, del Instituto de Psicología Clínica. El período de sistematización de datos y análisis cuantitativo de datos finalizó en diciembre de 2015.
- “Análisis de la producción discursiva infantil en talleres clínico-narrativos.” CIC-P. Responsables del proyecto: Prof. Tit. Dra. Alicia Kachinovskiy; Asist. Michel Dibarboure; Asist. Hernán Correa. Colaboradores: Br. Leticia de Fuentes; Br. Nathy González y Br. Mauro Magnone.
- Investigación “Análisis de las prácticas de enseñanza y de la articulación teoría y práctica en la enseñanza de la clínica psicológica” en el marco de la Maestría en Enseñanza Universitaria. Tesis de Maestría en Educación Superior, Prof. Agda. Julia Tabó.

5.4 Llamados a Grupos de Investigación CSIC:

- “Las representaciones de la subjetividad actual en niños a través de los gráficos”. Responsables: Prof. Tit. Adriana Cristóforo y Alicia Muniz. Equipo docente: Programa Problemáticas de la Infancia y Adolescencia. Se presentan cuatro proyectos de investigación.
- Integración del Grupo de Investigación Autoidentificado. Comisión Sectorial de Investigación Científica – UdelaR. Nombre del Grupo: CID: Conocimiento, Inclusión y Desarrollo. Responsables: Prof. Tit. Dra. Alicia Kachinovskiy y Dr. Juan José Goyeneche (2010 a la fecha). Integrante Michel Dibarboure. Grupo interdisciplinario (Ciencias Económicas, Humanidades y Ciencias de la Educación, Ciencias Sociales, Psicología).
- 2015 – 2013 Grupo de investigación en Psicopedagogía Clínica Instituto de Psicología Clínica. Facultad de Psicología – Universidad de la República. Integrante Michel Dibarboure.
- Grupo de investigación (CSIC, N° 881876) Formación de la clínica psicoanalítica en Uruguay, que dirige el Prof. Agr. J. Guillermo Milán.

5.5 Proyectos PAIE:

- "Burn out y estrés laboral en enfermería que trabaja con pacientes oncológicos." Cindy Sanzipar, Viviana Rodríguez. Tutora: Prof. Agda. Ana Luz Protesoni. Aprobado diciembre 2015.

5.6 Publicaciones

- Barros, I. (2015) "Significaciones del espacio clínico, experiencias del cuerpo y expansión política de lo humano en subjetividades contemporáneas". En XII JORNADAS del FORO DE GENERO Y PSICOANALISIS, Buenos Aires-Universidad John F. Kennedy, octubre de 2015.

- Barros, I. (2015). "Personas trans, transexualidad y familias." En UNFPA, FACULTAD DE PSICOLOGÍA-UdelaR *Familias y Diversidad Sexual. Sistematización de la Reunión Satelital realizada en el marco del IV Encuentro Universitario de Género, Salud y Derechos Sexuales y Reproductivos: Nuevos retos para la investigación y la política pública*. Montevideo: Imprenta Mosca y Cia. Pp. 30-34

-Bazterrica, A. (2015) "Abuso y autoinmunidad, algunas relaciones posibles" En: *Por el mundo... Ponencias y artículos presentados en el exterior por Facultad de Psicología, UR en 2014*. Montevideo: Facultad de Psicología. Agosto 2015. ISSN: 2301 - 0711

- Behetti, P. (2015) "En el prado de Juan T.: ¿una escritura de caso?" en coautoría con Gambini, M.; *Anales del Proyecto Capes-UdelaR Formación de la clínica psicoanalítica y escritura de caso: interpretación, construcción y narrativa*. En: Milán-Ramos, J.G – Leite, N. (comp.) Mercado de Letras. Campinas. (en imprenta).

-Carrasco, O. (2015) "Sobre el caso clínico en psicoanálisis. El caso Hamlet". En libro *Los Goces*. Montevideo 2015. Editado por la Escuela freudiana de Montevideo.

- De los Santos, C. (2015) "Vívidas escenas en noveles docentes, ventana al Psicodrama", en *Indagaciones, ensayos y narrativas sobre docentes noveles*. Producciones en torno a temas de agenda. Comp. Mara Elgue y Cristina Sallé. Consejo de Formación Secundaria – ANEP, Montevideo.

- De Souza, L.; Zytner, R. (2015) . "La entrevista clínica y la Formulación Psicodinámica del Caso." En: Bernardi, R., Varela, B., Miller, D., de Souza, L., Oyenard, R., Zytner, R. *Formulación clínica del caso. Su valor para la práctica clínica*. Magro. Premio a la Producción Bibliográfica Primitivo Techera Universidad Católica del Uruguay Dámaso Antonio Larrañaga.

- Falero, S. (2015) "2º Encuentro Internacional del Instituto, de Psicología, Educación y Desarrollo Humano: 'Había una vez...'" En la promoción de procesos imaginativos", en co-autoría con Psic. Marcia Press. Publicación electrónica en C.D.

- Goncalvez, L. (2015) "Cuerpo y Subjetividades Contemporáneas" Libro digital (128pp.) accesible en: http://www.academia.edu/11497032/Cuerpo_y_subjetividades_contemporáneas
- Kachinovsky, A. (2015) "Una alternativa al fracaso escolar. Hablemos de buenas prácticas".. Ediciones Universitarias-CSIC. Colección Biblioteca Plural. Montevideo
- Miguez, Ma. Noel (cord) (2015) "Patologización de la infancia en Uruguay : aportes críticos en clave interdisciplinar" Autores: Jorge Bafico, Adriana Cristóforo, Alicia Muniz, ... [et.al.]. - 1a ed. - Ciudad Autónoma de Buenos Aires : Estudios Sociológicos Editora
- Milan-Ramos, J.J. (2015) "O Moisés de Freud: historicidade e interpretacao psicanalítica". En: LEITE, N: & TROCOLI, F. (2015) Giros da intepretacao – O enigma na literatura e na psicanálise. Campinas, SP: Mercado de Letras.
- Milan - Ramos (2015) "Guía para neuróticos: el ejemplo y la parodia en Slavoj Zizek". En: Revista Etica y Cine, 5. Buenos Aires. Publicada en: <http://journal.eticaycine.org/Guia-para-neuroticos-La-parodia-y>
- Singer, F. (2015): "Decir el resto: la construcción del caso en psicoanálisis". Publicación del Convenio Capes-Udelar.
- Singer, F. (2015) "Límites y Pasajes, la noción de eyección". En: "Cuerpo y clínica psicoanalítica actual", D.Carrasco Dell'Aquila comp. Ed. SODEPSI, Santiago de Chile.

5.5 Ponencias en eventos científicos – académicos:

Se realizaron durante el 2015 numerosas ponencias académicas a nivel nacional e internacional. Se destacan presentaciones en Congresos y Foros en ciudades tales como: Sevilla, Recife, Ciudad de Panamá, Santiago de Chile, Madrid, Vitória, Asunción, Costa Rica, México, Buenos Aires, Córdoba, Lima y Medellín, además de las ponencias y participaciones en mesas y conferencias en instituciones de reconocida trayectoria académica a nivel nacional.

5.7 Actividades Académicas organizadas en Facultad de Psicología:

- ▲ 1eras Jornadas de Investigación en Psicología Clínica ,10 y 11 de setiembre. Se presentaron 27 trabajos de investigaciones de docentes del instituto.
- ▲ "Jornadas de Actualización de Investigaciones del CIC-P" Octubre 2015. Se presentaron 13 proyectos en curso inscriptos en el centro de docentes del instituto.
- ▲ "XIV Jornadas Corpolingagem", VII Encuentro Outrarte, en el marco del Convenio Capes-Udelar, Instituto de Psicología Clínica. Co-organizadas por la Prof. Tit. Flora Singer y el Prof. Agdo.

Guillermo Milán 6, 7, 8 y 9 de octubre. Docentes del instituto participan como expositores, panelistas y coordinadores de mesas.

^ Se realizaron ateneos clínicos organizados por diferentes Programas del Instituto y conferencias con invitados nacionales y extranjeros en torno a temáticas de actualidad y debate.

6. Extensión y Actividades en el medio:

A partir del relevamiento de datos y el mapeo que el Eje de prácticas clínicas elaboró con respecto a las prácticas, se constató una diversidad y dispersión de inserciones, algunas con poco impacto en el medio y hacia la formación. A partir de los cambios estructurales de la facultad se percibió una retirada de recursos docentes en el medio con el consecuente vaciamiento de algunos lugares de inserción históricos para la psicología clínica. A partir de este diagnóstico de situación se elaboraron definiciones en relación a las prácticas clínicas y realizaron acciones en consecuencia.

Se consideró estratégico fortalecer las practicas clínicas como soporte de las actividades de investigación y de enseñanza, apuntando a la integralidad de las tres funciones universitarias.

Se propuso incrementar la oferta de prácticas de modo que todos los Programas tengan una inserción en el medio, un anclaje en los problemas vigentes y se de mayor accesibilidad a prácticas pre profesionales en distintos momentos formativos.

Se define priorizar determinados centros de prácticas, conformando equipos docentes y designando referentes por centros: Hospitales, Escuelas, Mides, Apex, Clínica de la Unión.

Con respecto a las prácticas existentes:

- Se conforma un equipo docente para trabajar en la policlínica de Facultad de Psicología del Hospital de Clinicas, articulando recepción de consulta e intervenciones breves.
- Se designa un docente para el Hospital Pasteur que había quedado vacante con la perspectiva de incorporar otros docentes a mediano plazo.
- Se resuelve cerrar el espacio práctico del Inju debido a renuncias de docentes en el 2014.
- Se propone fortalecer la Clínica psicoanalítica de la Unión.

6.1 El Eje Transprogramático de prácticas clínicas trabajó en la recepción de pedidos de asistencia y la gestión de convenios.

Durante el 2015 se trabajó en los siguientes nuevos convenios:

- Proyecto Inter institutos: Dirección Nacional de Promoción Sociocultural (Mides) -Facultad de Psicología: "Centro de Promotores de Derechos". Docencia, investigación, extensión. Docentes responsables: Mercedes Couso, Sonia Mosquera, Mónica Olaza, Mabela Ruiz Barbot, Silvana Contino.

- Proyecto Inter institutos: Mides-Facultad de Psicología: CRAM (Centro de referencia amigable para la formación y atención en diversidad sexual). Docencia, investigación, extensión. Equipo: Asist. Irene Barros, Prof. Tit. Alicia Muniz.
- Se comenzó a trabajar en una propuesta con Sanidad Policial y otra en el APEX.
- Se trabajó en la formulación de un convenio con el Ministerio de Ganadería Agricultura y Pesca.
- Se trabajó en la recepción de un pedido de asistencia en el hogar de niñas “Hermanas Paulinas”, sin llegar a una posibilidad de financiación.
- Se recepcionó pedidos de asistencia en dos escuelas públicas, una en Canelones y una en Ciudad del Plata.

6.2 Se propició el trabajo en EFI, continuándose con la propuesta:

- “Intervenciones clínicas interdisciplinarias e integrales en escuela de Malvín Norte” a cargo de las Doc. Teresita De Armas y Margarita Fraga.

7. Relacionamiento y Cooperación:

Durante el 2015 se continuó la política de acrecentar el relacionamiento y cooperación con instituciones nacionales e internacionales.

Se consolidan los siguientes intercambios:

- Universidad Nacional de Córdoba, Equipo docente de entrevista, Prof. Mónica Soave encargada. Intercambio por proyecto de investigación con equipo docente Prof. Protesoni, Prof. Tabó.
- Universidad de Colima México: Prof. Francisco Antar Martínez Guzmán, a través del Programa Científicos Visitantes. Dictado de curso de Formación Permanente y Posgrado sobre “Género, identidad, narrativas”. Coordinación de taller sobre metodología de investigación en el marco de las actividades obligatorias del Doctorado en Psicología. Coordinado con Irene Barros.
- Universidad de Buenos Aires: Prof. Dr. Roussos.
- Universidad de Nuevo León (Monterrey México) Prof. A. Kachinosky
- Universidad Diego Portales de Chile. Prof. Flora Singer
- Universidade Estadual de Campinas (UNICAMP) y en la Universidade de Sao Pablo (USP) Brasil. Prof. Agdo Milán.
- Universidad Complutense de Madrid -España- y en la Universidad Aix-Marseillev-Francia-. Prof. A. Hounie.

- Sociedad Psicoanalítica de Recife (Brasil), Prof. A. Kachinosky
- Society for Psychotherapy Research (SPR) Prof. Adj. D. Dogmannas y Prof. Agda. Rosa Zytner.